工商晚報
The Kung Sheung Evening News
中華民國僑務委員會登記證台教新字第壹式叁號
中華民國內政部內銷登記證內版僑台報字第零零陸號
印承及承印：工商日報有限公司
香港灣仔分域街十八號
各部電話
編輯部：七三零七零六
採訪部：（七二零六二七、七二三四九二）
營業部：（七二九三零七、七三零七零八）
社長室：七二四八五四
總編輯：七二七二式三
經理室：七二七二六一
中區辦事處：二式五四九五、二式一二三八
電報掛號二零七五　郵箱六二號
出紙兩張售價壹毫
新聞紙第一零八五零號

今日賽馬最後補充及文王貼士 刊第八頁

偵探幫辦之死爆出內幕

【本報訊】警方高級偵探幫辦謝錦昌於日前在禮頓道一招待所房間內吞槍自殺事件，有內幕爆出。死者遺有遺書一封，透露其自殺的原因。

據內幕消息透露：謝某之死，是案涉與最近爆出的一宗轟動一時的探員涉嫌強姦學生女案有關。謝某是被任命調查該案，而被查者卻是其下屬一名追隨他左右的「伙記」。據說：謝某曾被上級多次召見，指責其處理不當「調查不力」。其後由於輿論界及事主向各方面投訴，有關當局對其再施壓力，死者知道此事「冚」不住不得不將其「伙記」的罪証揭發。而死者因恐會牽連上身，憂惶不可終日。

又據一項消息來源稱：涉嫌與案有關的探員亦曾對有關方面透露，謂曾付出一筆錢作爲將該案「從輕發落」報酬，其中並提及若干曾收錢者的名字。死者遺妻昨天前往西區殮房認屍時，曾哭至一度暈厥，要被人抬上私家車離去。謝太太接受記者訪問時，表示死者有一個幸福家庭，不明白他爲甚麼會自殺。她說警方並沒有告訴她丈夫的死因。

死者家人預定於本週末爲死者舉行葬禮。

警署槍房失槍

【本報訊】灣仔軍器廠街警察總部槍房，昨午發生一宗失槍事件，一枝警槍及十二發子彈被發現不翼而飛。

警方現正展開嚴密調查，並傳訊所有有關人等，推迄今晨仍未能發現該柄失槍及子彈的下落。由於警察總部槍房守衛森嚴，匪徒斷難入內，此事實耐人尋味。

據悉：該警槍與十二發子彈，係於前日下午四時許，在軍器廠街警察總部槍房人員，進行點查槍械時突然發現失去一支警槍，繼而檢查子彈，亦發現十二發點三八口徑子彈不翼而飛，乃急忙向上司報告，展開調查。

警察總部槍房，警衛森嚴，多名警務人員出勤或當值完畢，在槍房領槍或繳槍時，均需簽名，由槍房警員檢查。前日發生警槍及子彈失去事件，此事實屬耐人尋味。

警方對此宗失槍及子彈事件，極表重視，下令展開嚴密調查，以免手槍落在壞人手中，進行爲非作歹勾當，目前警方正向派駐警察總部警務人員着手調查，警方初步相信，該手槍並非在點交手續上所失去。

【文訊】九龍交通總部一名交通警察，於日前外出當值後，即未見返署「交更」。警方現仍調查該名交通警察的下落。

據悉：本月廿二日，該名警員返署報到後外出當值，但至該晚晚上十一時仍未見其返署報收工，警方乃馬上向其家人聯絡，希望能查得其下落，但其家人表示未曾見其返家。

有關方面現仍繼續找尋該交通警員的下落，惟迄今晨本報截稿時仍未有進一步消息。

兩賊刧如廁男子 窮追下捉一疑匪

【本報訊】兩名刧匪今晨在九龍大角咀道一公廁內，向一名如廁男子行刧，並以玻璃瓶將之刺傷。

但受傷事主窮追不捨，並沿途呼救。在途人協助下，卒將一名疑匪擒獲。另一名則被逸去。被拘男子帶返警署協助查訊。

小小相片好大風波

【本報訊】爲反對在的士內「貼相寫名」，港九兩地的士司機，將於短期內準備採取抗議行動。

據悉：港九各的士司機，對於交通事務處規定他們要將照片懸在車內，且書上姓名及駕駛執照號碼事件，除感憤慨外，並表示對此事堅強抗議到底，直至政府當局讓步爲止。

據可靠消息透露：本港左右翼的士工會，對於各的士司機，表示予以強力支持。據稱連日來有不少司機，分別前往工團總會及摩托總會簽名，以示團結，一同採取對策抗議。

當局認爲此項法例，勢必推動實行引起交通大混亂。同時交通處亦表示稱：爲協助廣大乘客得以藉司機姓名及執照號碼加以認識，該項法律規定決予實行。倘有製造本港交通大混亂事情發生，當局將採取行動對付。

交通事務處向的士商會建議的士司機應於車上張貼硬咭的標準樣式。

的士司機有行動 當局表示不讓步

據悉：港九兩地的的士司機，可能於四月一日，分別在港九兩地，展開一項別開生面的抗議行動。據稱港島方面的的士司機，將於該日集體將他們的的士，在交通最擠迫的時間，駛往中區，而港島其他地區則會「搵架的士都難」；至於九龍方面的的士，將於該日全部駛離尖沙咀區，祇集中在旺角及深水埗區行走。如果此事屬實，則該日港九兩地的交通情況將會引起十分混亂。

又據新聞處發表：由本年四月一日起，在本港行駛之的士，須依照法律之規定，在汽車上張貼當值司機的照片，姓名及駕駛執照號碼。

交通事務處發言人昨日表示：要符合該項法例的規定，辦法極爲簡單，祇要在的士上懸掛或張貼一張硬咭，咭內貼有司機的照片，以及他的姓名及駕駛執照號碼，經交通事務處認爲滿意便可。但該硬咭必須於當眼地點懸掛或張貼，咭上的文字，以能使乘客清楚辨認爲合。

在評及若干報章的報導，謂有等的士司機不知如何擬製硬咭以供懸掛或張貼，發言人說：該種硬咭的大小尺吋，在法律上並無明文規定，因此要依靠普通常識擬製，祇要符合法律的要求便可。

發言人指出：該處在答覆的士商會所提出的查詢時，曾建議所懸掛或張貼的硬咭，應以五吋乘七吋爲合。照他本人的意見，咭上的照片應爲二吋乘二吋，而書寫姓名及駕駛執照的字體，其大小應以四分三吋爲合。

銀會擬向政府索償

【本報訊】政府憲報昨日發表禁止銀會法案後，銀會公會發言人表示：「彼等可能控訴政府，要求賠償一千萬元。」

該會有會員銀會公司十七名，但現仍辦理註冊中。據報：若干會員公司之負責人將於下週由星加坡及東京來港，討論此事。

發言人又表示：彼等或許要求政府接收銀會公司，以免公司或公衆有可能遭財政困擾之險。

雖然新例准許銀會於一九七三年底之前結束，但發言人懷疑是否能辦至該期間，因在目前環境下，恐怕有等會員不會繼續供份。

據了解：登記之銀會公司雖有五十六家，但實際經營者祇有六七家，約有會友一萬。彼等仍希望港府仿星加坡辦法，准許銀會經營。但政府發言人昨日已表明無意於此。

火藥庫

上：英國宣佈於三月廿四日結束五十一年來新教徒在北愛爾蘭的統治，由倫敦直接管轄。圖爲北愛和愛爾蘭共和國地理形勢。下：貝爾發斯特船塢工人，於三月廿四日巡行，抗議英國接管北愛。（合衆社）

北愛處處爆炸狀態

【都柏林廿四日路透社電】愛爾蘭的游擊隊領袖今日率直反對英國對北愛爾蘭所訂的和平計劃，並誓言在他們的省內，繼續進行恐怖行動。

但此間的主要政治領袖林治歡迎英國所採取的直接統治北愛的行動，林是務是項建議爲「向現實邁前了一步」。

【倫敦廿四日美聯社電】獲任爲北愛爾蘭事務大臣韋特勞，於星期五保証對北愛爾蘭游擊隊持槍兇徒進行全面作戰，該省將直接歸由倫敦管治。

但他在一項無線電台談話說：「在北愛爾蘭的動亂，當然困難得很，無一人能確實知道任何解決辦法。」

韋特勞現年五十三歲，他是下議院保守黨領袖，幷是希斯首相最可靠助手之一。

【倫敦二十四日路透社電】英國今日採取行動，暫時停止了基督教在北愛爾蘭的統治，作爲爭取和平的勇敢新步驟。

首相希斯宣佈：英國政府業已進行直接統治該省，而將該省的原有翟克納總理的政權暫擱置一年。希斯的最親信同事內閣大臣韋特勞將於明日去伯爾發斯特，以北愛爾蘭事務大臣的身份，準備統治該省。韋氏現年五十三歲。韋氏在下院聽到他被委這項任務時頗爲震動。據其他議員說：他當時在流着淚。

爲了要採取行動打通阻塞天主教的參加圓桌和平會議的情感上的障碍，韋氏將親自進行檢討目前扣留在近伯爾發斯特附近集中營中的那些尚未受過囚犯的案件。

據靈通方面消息說：希斯業已決定，使多數的基督教團體與少數的天主教團體舉行談判，認爲這是唯一可以打破久懸不決的政治死結。

據希氏的左右人士說：首相承認新的路線將冒很大的危險，但感覺它能對一個看來無法解決的問題提供一個新而有希望的開始。他的聲明在下院中獲得了反對黨（工黨）領袖威爾遜以及其它小黨的合作的保證。

基督教極端份子的領袖巴斯萊神父說：「現在不是我們用拳頭的時候，而是我們應該用頭腦的時候。」某北愛爾蘭的基督教議員稱：希氏的決定，是一種愚蠢的行動。某愛爾蘭南部共和國的政治家歡迎這英國的宣佈；但在北愛爾蘭的基督教徒有憤怒的反應。

走强硬路綫的最近組織的先鋒黨領袖克拉格，已被認爲是基督教任何反擊力量的時頭。他號召舉行兩天罷工，以抗議倫敦的接收北愛。

英國陸軍已宣佈：它準備四千軍隊，空運去北愛爾蘭增援，如果在週末有麻煩發展的話。這樣英軍的駐北愛部隊，增至一萬八千五百人。

非法的愛爾蘭共和軍左右兩翼都斥責希斯的聲明。

今日天氣預測

吹和緩東或東北風，天色密雲，氣溫較涼及有雨。最高溫度將升至攝氏表廿二度左右。今晨九時室外氣溫爲攝氏表二十度；濕度爲百分之八十五。

小評　考慮的士事件

的士司機，當局決定於四月一日實行必需在車廂內掛名亮相的法例後，本港的士司機，曾一再提出反對。其實這個法例的實行，那是爲了市民大衆利益設想，而自問無他、專心營業的的士司機，也無需因爲標出自己名字，與貼上自己照片而感到惶惑。

的士司機不遵守行車及營業規條，引致乘客不便與不滿，已是常有發生的事。而有等歹徒，盜竊的士以進行非法勾當的事件，更多有發生。司機爲示本身清白，爲對自己車輛的安全，亦有擁護這個法例實行的必要。

據消息：若干的士司機，爲了抗議這個法例的實施，擬在督府門前展開全面慢駛的行動。我們以爲明事理、識大體的司機，決不會做出這種阻塞交通[illegible]社會人士同情的無聊行爲。

最近，一位社團領袖，認爲任何足以影響社會秩序的事情，無論那一方面，都應該避免。他主張當局處理此一事件，須加慎重，並建議：用號碼去代替司機的姓名。當局祇需編定司機姓名號碼總冊，則發生任何事件，祇需按照名册便可查出司機姓名。這不失爲一項折衷的辦法。希望當局，慎加考慮，以解決這次原屬不必要的分歧意見。

大陸民兵越界開槍 港府對中共提抗議

【本報訊】香港政府已向廣東方面抗議，最近有武裝漁船，駛入流浮山追捕難民。

據報：港府係經由通常途徑將不滿表達，但共方尚無答覆。

已知廣東方面已收到港方公函。函中促使共方注意「公社漁民」竟遂行登陸后海灣岸之侵略行爲。

本月初，六艘大陸漁船窮追逃亡之難民，並開槍射擊。大陸漁船直駛入流浮山，若干漁民且一度登陸搜索逃走之難民。

中國大酒樓

開幕誌慶

China Restaurant

香港灣仔莊士敦道十八號・地下、二樓、三樓・全層

營業部電話H七五五六五五五・地廳H七五六三三三・二樓H七五六三三八・三樓H七五五三三九

開幕酒會時間：正午十二時至下午四時
營業時間：下午七時開始

國華商業銀行有限公司　東亞銀行有限公司　恒生銀行有限公司　何善衡　何添　利國偉　萬成飲食業有限公司　曾佩剛　李柱銘　[illegible]

國際大酒樓夜總會有限公司　萬宜酒樓有限公司　百樂門酒樓有限公司　瑞香園酒家有限公司　平安酒樓　金海鮮酒家　紅寶石酒樓有限公司　龍門大茶樓　龍國大酒家　好好茶樓

好運茶樓　人人酒樓　灣仔酒樓　元朗榮華酒家　紅棉金菊園酒家　皇冠酒家　皇金閣酒家　觀華樓酒家　羊城酒家　百好酒樓　中華旺記飯店　綠寶石酒樓　大三元粥麵館　慶相逢酒樓　榮華茶樓酒家　漢邦酒樓　百樂酒樓　紅寶石餐廳有限公司　文利冰室　運香茶樓酒家　快樂酒家　安樂酒樓　逸園海鮮酒家　酒樓仔社　灣仔大來酒家　歡喜茶樓　鴻運酒樓　幸運酒樓　灣仔醉瓊樓酒家　鳳如茶樓　龍鳳酒樓　香港仔皇宮海鮮舫　香港仔太白海鮮舫　龍門大飯店　紅棉園林酒家　滿堂紅酒家　超華茶樓酒家　多喜樓酒家　四姊妹茶館　沙田畫舫　萬宜海鮮酒樓　吉慶酒家　金谷餐廳　金鳳餐廳

[illegible]

李源長　苗栗　梁天惠　莫祥　西園醬園　益昌醬園　華豐醬園　梁成記調味出品廠　裕益蠔油莊　李錦記蠔油莊　淘化大同有限公司　天成椰子號　廣發香料號　成德隆米行　泰興公司　老合興南貨號　同順興南貨號　屈臣氏有限公司　品泉汽水廠有限公司　香港汽水廠有限公司　聯合汽水廠有限公司　七喜飲料有限公司　長記行　根源機製粉麵廠　永發隆機製粉麵廠　鏡記粉麵廠　三利隆粉麵廠　源豐電機製造粉麵廠　明記點心料　民利點心料　泰山麵飽公司　陳財記糖菓號　大興生油莊　榮豐泰油米舖　昌華油莊　德記豬油莊　盛南記板油　廣利米行　生興米行　公興麵廠　成記瓷器　美華瓷器　陳華記瓷器　華成瓷具行　澳門誠隆瓷器行　廣昌興號　奇香泉號　龍泉號

同敬賀

（排名不分先後）

大道中270至276號(中央戲院舊址)

中央大廈

999年期・面海向南・四面單邊

專爲勤業人仕設計
商住合體・日夜辦公・出入方便

預售期內特價優待
可分十年付款
中區租金高昂、自行購置、月供分期、勝過納租

三至十六樓(寫字樓)　每單位七萬餘元起
十七至廿四樓(高尚住宅)　每伙十二萬八千元起

旺舖及二樓全層面積萬餘呎、合飲食業及百貨公司等用

設備一流、管理完善、D.C.快速電梯
地盤設有模型示範、歡迎參觀選購、詳章電索即寄

新鴻基　中環香港華人銀行大廈10樓　電話：H228205 H249182　地盤電話：H430552　(假日照常營業)

頁

②金寶鈴	一四六	麥美倫	4	張
③霸王女	一四二	甘光達	5	吳
④巴里樂園	一四一	甘保頓	12	杜
⑤寶石之王	一四〇	吳庠如	8	吳
⑥蒙古王子	一三九	鄭棣池	10	米
⑦電闘	一三八	告魯士	6	米

樂播馬：涉運 一三五　新紀元 一三三

第四場　第二班一組（香港大學舊生會杯）

①多寶來	一四一	鄭棣池	5	歐
②驪歌莉雅	一三七	馬彼得	3	譚
③展禧	一三六	劉福雄	2	歐
④樂通捷	一三〇	吉能	1	米
⑤猛虎	一二五	甘保頓	4	史
⑧新圖	一三七	麥美倫	8	蘇
⑨名望	一三六	告魯士	9	米
⑩笑哈哈	一三五	何國英	11	譚
⑪幸運童	一三一	甘保頓	10	杜
⑫人之像	一二八	梅道登	2	譚
⑬大班	一二七	游定柱	6	歐

算，則躍起碼得過兩次位置，表現較好，亦應爲此場機會較多的一匹，不過看過二此兩駒同跳半哩，森林之寶在前頭快放放離了，末段麗駿力追，到終點時仍差一個多馬位然後追及。此課表現正係正式出賽時之預演，倘眞如此，捧場熱門者無嗟類矣。事實上森林之寶亦有可勝之道有資格出冷門。不過昨仍未有最後試跑，未必出賽。錦雲最後試跑一課走勢甚靚，這一匹快馬，有速度且有勁力，本來潛質頗高，但因年稚緩進，上次出賽全程落後無表現，今次是否與上次一樣，則全無把握。不過這一回已係大冷門，則看準分頭尚可以博。

乎潛質有幾許？力騎山火氣甚旺，但馬身過肥，未達十足，不過，打此賽時亦如此，應不中不遠。

△馬彼復跳赤驥，神態活躍，比上賽尤生，勇態十足，不過，編第三班嫌過遠，近況雖好

班…下次有五化郎可爭，亦應適合，再追可也。

△鐵騎士由助手睇步，公衆席前，突然自動搶去，幾乎溜韁，老馬突有此火氣，頗不尋常，此駒有興患，表現不準，但以近況言，相當活躍，下次爭六化郎，可以放膽。

打破數月來僵局 英駐軍馬島談判 有關方達成協議

【瓦列達二十四日美聯社電】此間於星期五日宣佈已對於英軍在馬耳他島的基地事，英國、北大西洋公約組織及馬耳他三方業已達成了一個協議。

馬耳他的總理閔托夫將於本星期六日乘機去倫敦，而於次日（星期日）與英國政府簽訂該軍事基地協定。簽字地點在馬博羅宮。

英國皇家大法官總長米齊博士業已在倫敦化了一個星期談判這件事。

他原來定於星期三飛返馬耳他的，但後來改了期。這可能就是使此間人士大爲驚奇的談判的轉捩點。

無論如何，此間全島的人聽到了這個消息後，大爲興奮，並已在計劃舉行慶祝。

大部份的馬耳他人士歡迎達成協議。自閔托夫的工黨於去年六月以一席之多贏得政權而於次日與英國開始談判後曾遭致了很大的損失。按：閔托夫的工黨，現已改爲社會民主黨。

【倫敦二十四日法新社電】此間國防部今日宣佈，關於英國在馬耳他的軍事基地事，預料該島國的總理閔托夫將於明日到達倫敦，簽訂一張新的英、馬條約。

在閔托夫打電話通知英方他決定來倫敦之後，英國國防部長卡靈頓即準備了一架皇家空軍飛機，聽候閔托夫使用。

但今晚此間權威方面人士說，他們並無立場去表明，是否在最後一分鐘內，北大西洋公約組織改變了它所建議的年納一千四百萬英鎊租金事。

英國國防部的發言人說，該部認爲閔托夫或將會與卡靈頓簽訂一張新的英、馬條約，不過他們「不能擔保」。

「今天在瓦列塔，英國軍隊的交通隊在兩大街兵營舉行了一個辭別遊行後，已將其交通設備拆去。」

「英國駐馬耳他島司令布希爾上校在唸了一張交通隊主任沙佛斯的電報後，授與兩名馬耳他工作人員與兩名英國人員四塊服務成績優異與品行良好的獎章。」

「英國第四十一團皇家海軍陸戰隊突擊隊的重運輸設備業已裝上了後勤運輸艦隆塞芬特爵士號上及突擊隊的航空母艦布爾華克上。該航空母艦將於下星期四日將全部突擊隊運走。」

尼克遜相信短期內 北越軍發動大規模攻勢

【華盛頓廿四日法新社電】美國尼克遜總統今日說：美國仍然預期北越與越共於今後數星期或數月之內發動大規模攻勢，但南越軍有應付攻勢的能力。

尼克遜在臨時記者招待會說：巴黎和平談判已爲北越破壞，而不是爲美國方面破壞，他補充說：美軍從南越之下一次撤退，將於五月一日之前宣佈。

【金邊廿五日路透社電】共軍破壞分子用載滿一卡車的炸藥，炸毁高棉最大的橋樑，截斷金邊與其河流東岸工廠和貨倉的門徑，並一度截斷全市的電流。

軍事專家說，車上的爆炸品約爲數百磅。

憲兵和軍隊立即拘捕離開該橋的九男二女爲嫌疑人物。

在昨日的爆炸事件後，金邊市局勢更見緊張。這次爆炸是該市要點和平民目標受攻擊的最近一次。

爆炸於中午十二時三十分發生，炸毁橋上一段三十公尺的三合土和鋼根橋樑，並震動整個城市。

爆炸品是裝在一架寧鐵龍房車內，駛至橋中大爆炸的，使目前祇有一條小小的行人道橫跨洞里薩。

有一名士兵和一名平民喪生，另有四人受傷。爆炸震動河岸各

【永珍廿四日法新社電】此間軍方人士說：雖然共軍已傷亡慘重，但他們今日仍繼續對俯視隆積基地的「地平線脊」展開人海攻勢。

這些人士說：B五二型轟炸機的濫炸和轟炸是共軍未能佔領隆積的原因。

於本週內已有一百零二名共軍喪生，受傷數字更不祇此數。

政府軍有十二人陣亡和十七人受傷。

【西貢二十四日法新社電】一支三千人的強大南越軍部隊，於今日開始向在高棉南部的共軍庇護所發動一項新攻勢。

該支南越軍部隊，於今日越過南越邊境並在克力市建立據點——克力市是位在戰略性渡船城市磅湛至往倫的第七號公路上——南越軍曾於今年一月時撤出該地。這次攻勢的目標，是遏止共軍的不斷增加對南越的滲透，摧毁位於第七號公路北部的共軍庇護所和企圖阻止共軍部隊向磅咋助的推進，南越軍第二十二師，正在該地進行一項掃蕩行動。

日親北平分子 擬邀中共派團 七月間訪日本

【東京二十四日時事社電】日本社會黨教宣局長八才二十三日在記者招待會上宣佈，社會黨日本工會總評議會及日本與中共復交國民會議等聯合邀的「中（共）日友好協會代表團」定七、八月間來日訪問。日本方面希望王國權副會長等高級幹部來日，如果實現，這將是中共第一個陣容龐大的政治代表團來日訪問，對於日本與中共復交運動及雙方關係將有重大的影響。另一方面日本政府有關人士曾就「中（共）日友好協會」代表團來日訪問一事表示說：日本政府將同意代表團來日。

【東京二十四日時事社電】據北平電台二十三日廣播：日本自由民主黨國會議員前外相藤山愛一郎，應「中（共）日友好協會」的邀請於二十三日晚間飛抵北平。在機場迎接的有「中（共）日友好協會」副會長王國權等。

墨富商兒子被綁 贖金四十萬美元

【墨西哥·特普克二十四日法新社電】據今日此間報章報導：三名持槍男子在西墨西哥特普克附近綁架一位富有墨西哥商人的兒子，並要求四十萬美元贖金。

該報導說：富商阿伯特於昨日在特普克附近驅車時，他在槍嘴下被綁架，他的太太及兩名兒子當時正與他在一起。

三名綁匪男子，手持機槍，以其所駕汽車截

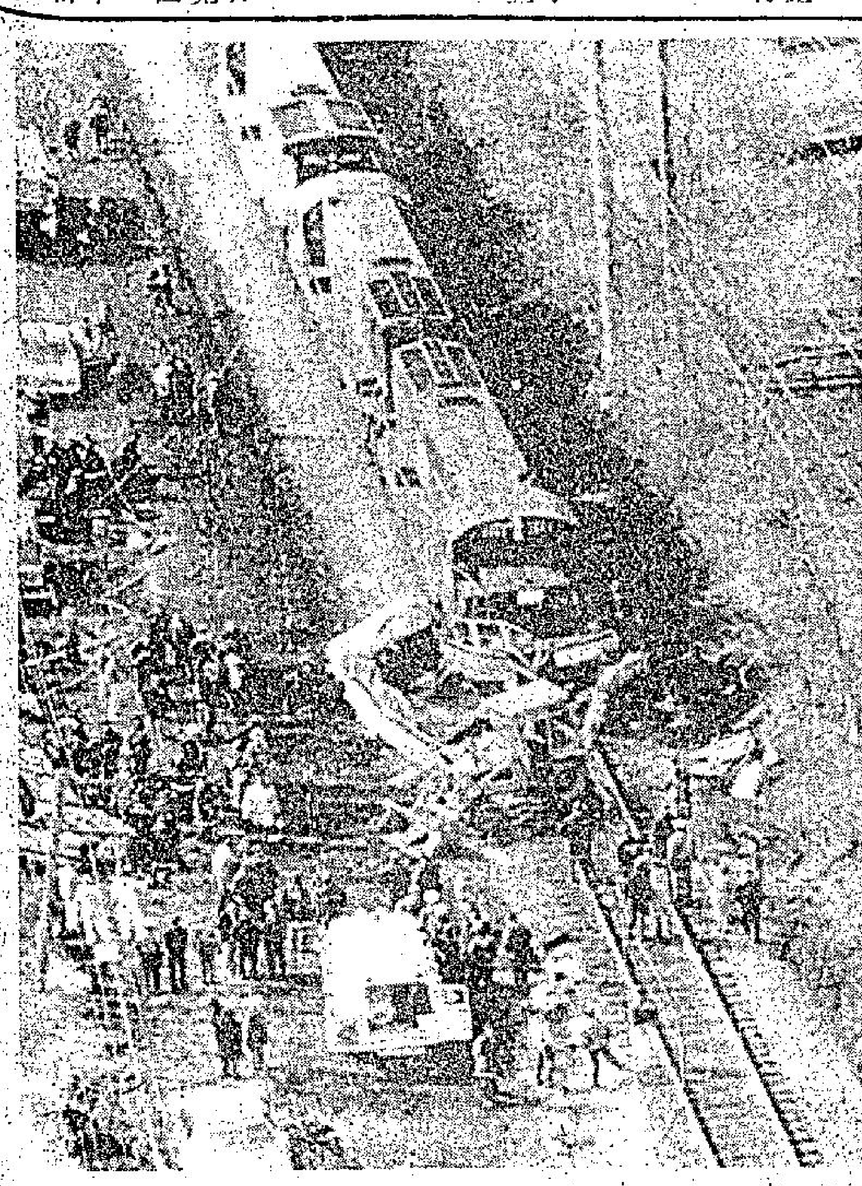

美表明釣魚台主權 應由中日兩國解決

【華盛頓廿四日法新社電】美國政府今日表明，關於釣魚台列嶼主權是一個將要由日本與中國之間來解決的問題。日本首相佐藤於較早時批評美國，因其對於這一個惹起糾紛之列嶼地位未曾採取一種明確立場。

國務院發言人布雷告記者會議說：「那些引起爭論的主權要求問題是於我們在第二次世界大戰後與琉球羣島有關係之前發生的，故應由各有關方面來解決。」布雷複述美國務院於去年四月清楚表示關於這羣島主權問題的立場。

他說：「我們依據和約取得釣魚台列嶼的行政權，而我們正在把這列嶼作爲琉球羣島歸還中的一部份來交回原主。」

對哈辛所提計劃 以態度似趨和緩

【特拉維二十四日路透社電】以色列副總理阿倫今日說：以色列雖於上週堅決拒絕哈辛國王提出的邊界劃分，但對他在約但河兩岸成立一個阿刺伯聯合王國的意見，並不反對。

以色列報紙「晚報」今日刊登阿倫在接見該報記者時說：哈辛王所提出在約但河兩岸成立一個阿刺伯聯合王國的建議，是無須與其本身對解決阿刺伯與以色列衝突的意見對比。但阿倫強調說：「另一方面就領土問題或邊界劃界線而言，則絕對需要加以比較。」

此間的觀察家說：阿倫對哈辛國王提出在約但河兩岸成立一個阿刺伯聯合王國的計劃的態度，似乎表示對擯爾夫人以及以色列國會上週的採取粗魯反應，趨於緩和。

阿根廷左派劫持快意總裁 索贖一百萬美元 要求釋放游擊隊

【布宜諾斯艾利斯二十四日路透社電】綁架義大利汽車巨子的左翼分子今日在此間說：除非支付一百萬美元贖金和釋放五十名在獄中游擊隊等事情在星期日前辦到，否則他們便會將他槍斃。

該批贖金將以供應學校的方式支付，監犯們將要獲得護照，俾讓他們前往阿爾及爾。綁架者在一項分發給電台及電視台的聲明中說出上述要求。

據托洛斯基派「人民革命軍」說：該名五十七歲快意汽車公司分廠總裁沙魯斯特羅，已被判處死刑，如果他們的要求不能準時達到，則他們將執行該項死刑。

克萊雖然是目中無人，但他對神是敬重的。這位前世界重量級拳王於三月廿四日進行練習賽後便往東京回教寺參拜。克萊是往東京與科七打十五回合比賽。（合衆社）

布托下令國會 擬訂臨時憲法

【伊斯蘭瑪巴廿四日合衆國際社電】布托總統週四下令巴基斯坦國民議會（國會）於四月十四日召開會議，進行擬訂臨時憲法。

巴政府宣稱，會議將在伊斯蘭瑪巴的巴基斯坦國家銀行內舉行。

一個由三一三成員組成的國會，已於一九七〇年十二月選定了，其中一六九成員屬東巴，一四四成員屬西巴。去年十二月巴基斯坦與印度發生十四天戰爭後失去東巴，即現已成立的〈孟加拉國。

隨着一年前在東巴發生武裝叛亂後，前總統雅亞罕（現被軟禁）取消八十一名東巴成員的資格，其中一人是現時的孟加拉國總理拍克曼。

國民議會的八十八名東巴成員，仍有資格參加四月舉行的會議，包括副總統阿敏及布托內閣的旅遊部長雷伊。

美中斷巴黎和談 指越共方利用作宣傳戰

【華盛頓廿四日路透社電】尼克遜總統今日說，他於本星期中斷在巴黎舉行之越南和平談判，因爲對方持利用這談判以供其宣傳之用。

他告訴記者招待會說，然而倘共方願意認眞談判，則他願隨時恢復商談。

尼克遜總統在白宮辦公廳告記者招待會說，他親自下令無限期停止這討論越戰問題的巴黎和談，他說，他的行動是一項解決僵局的企圖。

他說，在過去三年中，共方屢次拒絕認眞談判，反之，他們於美國尋求以談判來結束越戰之時，發動一種宣傳戰。

尼克遜說，美國對於從政治途徑來解決越戰一事，隨時願意恢復談判，不論談判是秘密或公開舉行。他說，「已經在巴黎進行的談判方法是沒有希望的。」

北愛有內戰危機 兩派教徒拒妥協

【都柏林二十四日法新社電】北愛共和軍今日拒絕英政府對北愛的和平動議。但北愛各政黨對英政府所提出的有關北愛直接由倫敦統治的主張，反應良好。

迄今仍未獲知愛爾蘭總理連治及其閣員對英政府建議所作出的官方反應。連氏今早由英大使拍克通知有關倫敦政府的措施。

【倫敦二十四日美聯社電】英國於星期五日取得北愛爾蘭的直接控制全權，結束當地基督教徒的五十年統治，這項行動目的是維持北愛的和平，但同時又有引致內戰爆發的危險。

霍克納的基督教徒政府不計劃，已被迫辭職。死硬派認爲上述計劃是向原來是北愛爾蘭共和軍的天主教恐怖分子投降。

擔心基督教徒將會進行一次可能觸發內戰的暴力反擊事件的憂慮，已在增加中。

克納將仍然執行其職務，直至英國國會通過立法，接管北愛的控制全權時爲止。他說：這項接管行動將會延續一年，但在一年期滿之前，可能會再延期。北愛爾蘭天主教反對黨議員，抗議於去年八月實施的不審訊拘禁令，並抵制北愛的國會，拒絕就和平解決辦法，行政治會談。希斯承認這項問題是結束這次流血事件的主要關鍵，他答允以取消拘禁令作爲減低緊張局勢的方法。

美國若干銀行 提高貸款利率

【紐約廿四日美聯社電】美國國內若干大銀行於星期五提高其貸款利率至百分之五，但美國最大的美國銀行則決定維持其貸款利率百分四點七五，直至貸款的需求增加之時爲止。

美國第二大的實通銀行領導增加，把其貸款利率從四厘七五提高至四厘八七五，並於星期一起

本片榮獲提名參加本屆柏林影展
新娛樂 荷李活 好萊塢 倫敦 國泰 美亞 百老匯 金都 麗聲 永華 星光 福星 觀塘 東樂 國泰 彌敦
明晚 十一點半 預映一場 賭博・奧妙・賭術・人人想知・大人要看・觀人 撲飛請早
週末午夜場
吉祥賭坊 賭 THE CASINO
張曾澤 導演
何莉莉 岳華 金峯 領銜主演
天下萬事都為賭 賭名！賭錢！賭愛！賭命！
邵氏出品 必屬佳片 SHAW SCOPE

樂宮戲院 盛大演出
中華公司百萬巨製 香港首創音樂舞劇
李羅文 丁嘉 劉志 金楓 班帝 王琪 方斑 森秦 鮑立 潘迪華 家蹈 舞二位 演台 師武 龍虎 及
客串 宏喬 鶴 嫏 週一 還 氣 會 湖 西 初 號 神 哭 鬼 山 金 浸 水
白孃孃 PAI NIANG NIANG
每日兩場：七時半 九時半
週日二時半 七時半
預售兩天・訂座：K八一二二六
美赴聘應將即 載一演滙老百 請邀部化文星 演御場劇家國
優待學界 憑証半價 票價：卌・廿・十・六元四毫
ETERNA 綺年華東

新樂 英京 英華 仙樂 國民 太安 都 新都 觀塘 明晚再度 午夜場
魔幻恐怖彩色 闊銀大銀幕
今晚午夜場
神妙化成石格山地 機算紙兵妖門崩裂 集各國之精 技特成拍 心
朱洪武 續集 劉伯溫傳
曹健 主演 湯慕華 導演 沈依 唐威 游龍 主演 蔣光超 雷鳴 田夢

午夜場
榮華公司 榮譽巨獻
麗都 國華 麗寶 金陵 民樂 石星 恒河 北城 龍華 龍華 光
十一院今午夜場映
新華 永華 明晚 寶聲 巨院 午映 夜場
甄珍 柯俊雄 關山 秦祥林 主演
龍剛 一年一度 精心傑作
珮詩

院線 雨大 天荒 復活 節破 攜手 聯映
哥倫比亞巨片
他你 華盛頓 東城 域多利 新新
華盛頓 總統 域多利 今晚午夜場
總統 東城 華盛頓 域多利
明天早場
華倫比提 高韓蒂 翟比科 合演
THE HEIST
鬼計賊中賊

東方 凱聲
第二週映
影史最大胆的影片！
每天加開十二點半
東司寶發行 作義公合巨片
性愛大學文師 馬希素
驚世駭俗名著搬上銀幕的極冶艷奇觀鹹濕事能盡的艷麗七彩
蕩女桃花處處開 ITALIAN VENUS IN FURS
脫星派艷 羅安 東莉 拉妮 英俊小生 奇華 烈士 里
玉體橫陳肌如雪，千金一刻合同銷魂！
到處創成人電影最高賣座紀錄！
兒童不宜

大世界 金星 麗宮
三院 最後 五場 放映
最受歡賞 七彩紀錄片 長城內望 同場加映 中國三千餘年古物展覽
哥倫比亞 王牌 戰爭片 百萬雄師 戰鬥慘烈 風雲變色
華納 海盜打 門巨片 紅海盜 畢蘭加士打 最佳傑作
明天 性感 妖后 七彩 色情 巨片
兩院明天 龍虎 群英
查理士布朗 阿倫狄龍 主演

東城 域多利
成人電影
今場第十天 滿場
大影迷讚正睇過 影評却話 認眞夠味
大胆處令人咋舌！好笑處令人捧腹！
兒童不宜
名將好色 THE LONG SWIFT SWORD OF SIEGFRIED

總統 華盛頓
美高梅 貢獻巨片。
今天獻映
一部氣氛最緊凑的影片
百份百刺激
兒童不宜
5 SAVAGE MEN 五色槍
肉債血償弱女殲仇
集體施暴嬌娃 堪殘慘 踩 女 法 貞！ 擢 遭 躪 弱 無 保！
辱我者死 不留一人
享利施 露華 南 基 榮 主演

東方 凱聲
今晚 十一點半 午夜場
優先介紹 聯美高梅刺激巨片
高潮迭起！打殺兒狠！
黑金剛勇 搗毒龍潭 THE ORGANIZATION
金像影帝 薛尼波達
繼「月黑風高殺人夜」及「神探黑眼」後「金剛神探」入虎穴！威身明手快勇破梟巢！
七彩艷麗
兒童不宜觀看

婚外不軌行爲 事實並不快樂

當一個已婚的男子或女子，牽涉及一宗婚外的不軌行爲，無論丈夫或妻子，都會被拖入情緒的漩渦中，偷情行爲是把自己困在中間，骨子裡幷不快樂，而又缺少解救自己的勇氣。

有了丈夫或妻子還去勾搭，結果弄得自己無法下決定，是一般偷情的特色，尤其中是對方其中一人是已婚的，他們雖然幽會時是得夠滋味，但彼此常會提出一個問題：「你眞的是愛我嗎？你還是愛自己的妻子？我們就這個樣子下去嗎？你會實行離婚嗎？」沒有結果及不能作出決定的「愛情非件」，是單身女人與一個有老婆的男人攪上的悲劇。一個未討老婆的男子搭上了一名已嫁的婦人，情形還比較好些，因爲他還大有機會去另找一個新愛，假使那個有丈夫的女人不能離婚的話，一對男女苟合而不能作出決定，是無可逃避的罪過。

舉凡這類的婚外不軌行爲，男人總是否認有罪過感的，做丈夫的常振振有詞地說：「我的妻子不能使我快樂，我們幷無共同愛好的地方，爲甚麼我要和一個相處不下去的女人，繼續渡過我的餘生呢？我們的生活是無任何希望的。」

縱使一個男子有了一名情婦，仍維持着與妻子的肉體關係，他的妻子是能體會到他是沒有熱情的，那件男歡女愛的行爲，祇是草草了事，一開始時可以感覺到他的敷衍，她平日的一些小事，本來他是一向不介意的，現在是作爲衝突的藉口，她不時發現他流露前所未見的冷漠態度。

如果一個妻子是性冷感的，或在性方面表現不大興趣，一個做丈夫的去找情婦，還能應付情婦的需要，倘若他有一個享受肉體關係的妻子，習慣每週性交兩三次，他仍去攪情婦的話，將是自尋麻煩，他會發現對妻子及情婦，都不能滿足。於是男人開始以妻子的瑣事裝造藉口。不同的丈夫會運用不同的戰略。

一些丈夫找出老婆的缺點，來與他口角，使他有藉口出街過夜，如果她甚怒或哭泣的話，他開始內心有罪過感了。但是他的激怒逐漸更不能控制，變爲更多發生口角。

偷情的最痛苦特質，是「見不得光」，一切都要在秘密進行，酒店關室也分別先後進內，而且一定要繼續下去，引起內心憤怒，一個丈夫身份的男人，帶情婦出街，活動範圍非常有限，他們不能公開，多數的秘密約會，當那個情婦在他身旁，他會流露「慌失失」。

這種偷情的行爲繼續下去，女的也爲之憤怒不已，她的內心會這樣想：「你怕與我在一起時被人察覺，你常怕遇到認識你的太太的人。」偷情的滋味就不好了。偷情男女吵架的導火綫，常因爲妻子在他的生命中的地位角色而起，當他們性交完畢，男的每晚回家到妻子的身旁，這是會令到情婦覺得異常難受的。

另一個使女人吃不消的是，每次見面時那個男人總是在談話中把他的老婆拖在其內。這是丈夫表露他有罪過感，因而常提及他的太太，讚揚她的優良品質，倘若情婦發火或批評，他會把話題稍轉，改爲指摘妻子不能引誘他。

如果不喝酒是不成爲完整的一幕偷情景色的，無論怎樣，偷情男女總是喝酒的，丈夫感覺自己的行爲不對，對不起老婆及家庭，因而藉喝酒來把罪過感進肚皮裡去。他可誘使情婦喝酒，幫助她把不快的情緒麻醉一下，她也喝酒，因爲所以緩和良心，及忘掉自己做有罪的行爲。

這種婚外偷情男人也滿足的男子，與此類頗可能是對兩個女人的男人搭上肉體關係，也遲早他會在與朋友到酒吧去聊天時，把與情婦的房中秘，和盤托出。

女人在偷情遇到的男性，大多用千奇百怪的方法，進行床第間的事情的，他不會用對妻子的方式來應付她，甚至極盡侮辱的能事，女人是相當吃斷的。

甘心做情婦的女人，常以他信仰宗教的一味大送禮物，及不送地打電話做「假細心」的表現，或愛聽她的讚揚，以爲他是一個好的情郎，他在造愛時又表現「落力」及夠熱情等，來判斷一個男人，都是絕對不可靠的。情婦判斷男人，應該以他對家庭的態度，及他爲妻子着想爲根據，過去的行爲也是很重要的。

極端的妒忌也是偷情的特色，吃醋造成一對「狗男女」間的緊張，積累起來，必生劇烈口角，他們結果不正常關係的日子，屈指可數了，一個已婚的男子不願與妻子離婚，常是非常妒忌情婦的人，倘若他懷疑這個情婦會與另一男子結婚時，他的醋勁更大。凡是有偷情行爲的男人，必定做事大意及不小心，很容易露出行爲破綻的。

愛情的定義

（陰陽鏡）

有些求學中的少男少女，由於誤解了友情和愛情的本義，經常一同約會，談情說愛，一時抑制不住，便會作出超越友誼關係的舉動，事後經過一段長時間的相處，彼此的思想漸趨於成熟，才發覺他們根本並不相愛，祇是朋友的性質而已，但過去「米已成炊」的一件事，能夠輕易地把它抹掉嗎？

友情和愛情都關乎到戀愛和婚姻，如果在這方面能有正確的認識，則對自己的終身大事，必然能夠愼重處理。

男女之間，可以產生友誼，友情之中，卻不一定有愛情，但愛情之中，卻必然有友情的成分在內。

友情的發生，是人與人之間從相識而了解，彼此趣味相投，那是一種較廣義的愛，因爲我們可以有許多個朋友，可以跟許多人發生友誼關係。

在學校裡，同學不分男女，都可以算是朋友——普通朋友，比較合得來的知己，便是好朋友，好朋友跟普通朋友一樣，可以是同性的，也可以是異性的，但你跟異性的好朋友，仍然會有着一個限度的距離，因爲他們祇是朋友，不是戀人。

禁書作家訪問記

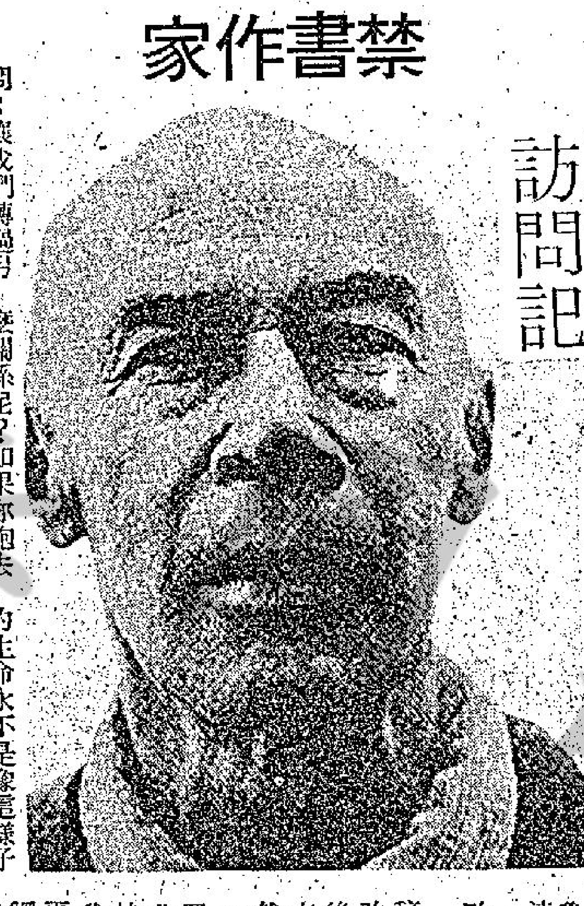

問：讓我們轉過另一個話題兒吧！我知道你把「北回歸綫」重寫了好幾遍，該書給你帶來的麻煩，可能比較你其他的作品爲多；當然，這些麻煩僅是開始。因而，我懷疑，現在對你來說，寫作是否仍不是舒適的一回事？

米勒：我以爲這些問題是毫無意義的。一個作家要花多久時間去完成一部著作，又有什麼關係呢？如果你跑去問西曼儂，他會肯定的告訴你。我認爲他只花四個至七個星期，便完成一部著作。他曉得自己可以按天計算，他的書通常都有一定的字數和長度。像他那麼樣的作家，實在罕有；這等作家說：「我現在要開始寫這部書了。」於是便埋頭傾力以赴。他阻限自己，不想也不寫其他任何東西。可是，我的生命永不是像這樣子特定的。當我寫作時，我同時在太陽下生活和幹其他很多事情。

問：你的稿子是否常修改很多？

米勒：那也不一定。我在寫初稿時，永不修改或翻閱。實際上，我像其他作家那樣，先把初稿寫下，然後，讓它擱置一段短時期——一個星期，有時可能兩個星期——之後，再用一種新的觀點去看。那時，我便細加琢磨了。我會大加斧鉞，剪裁，修改，但不是經常如此。有時我能意到筆隨，確切表達。

問：你怎樣進行修改呢？

米勒：當我重閱原稿時，我用鋼筆加以修改，刪削，補遺。收完後，原稿變得像巴爾扎克的那麼全給塗花了。然後，我用打字機再謄一遍，一面謄時，一面又作更進一步的修改。我喜歡全由自己謄改清楚，不假手別人，因爲我以爲可以隨着己意作更審愼的訂定；當我手觸打字機的鍵子時，這種機械性的動作使能使我的思想更銳利，尋且使我自己將已完成了的東西再重溫一遍。

問：你的意思是說，你和打字機之間具有一種關聯嗎？

米勒：是的，打字機的作用，猶如一種刺激劑；它和我合作無間。

問：你在什麼時候發覺自己具有一種特殊寫作能力的呢？你在什麼時候才開始寫作？

米勒：當我在西聯公司工作時，就開始寫一部著作。那時，我寫成了第一作。問中我也寫些其他散碎的文章。我眞正決定要作爲一個作家，而將自己全部投身寫作，應是在離開了西聯（於一九二四年）之後。

問：那麼推算起來，在大著「北回歸綫」出版之前，你已經默默地筆耕了十多年光景了。

米勒：不錯，剛好十年多光景了。在那段期間內，除了寫些小品，我寫了兩三部小說。在我未寫「北回歸綫」前，曾寫了另兩部小說。

問：你可以告訴我一些有關你在那個時期內的創作生活嗎？

米勒：好吧！在「玫瑰的受難」中，我早已說了不少：「性」、「叢」、「纍」也是描寫那個時期的生活。在「纍」的後半部尤爲詳盡。我總言當時的苦況——我是指我的肉體生命，我所遇到的困難。我像一頭狗般胼手胝足，同時——我該怎麼形容才好呢？——我如墮於五里霧中。我不知道自己在幹着什麼，我不能察知自己意欲如何。我大概在寫一部小說，寫這部偉大的小說，但實際上，也寫不了多少。有時，一天內只寫了三、四行而已。我的內子到深夜才回家，開口便問：「怎麼啦，成績怎樣？」（我永遠不讓她看我在打字機上的原稿。）我會回答：「噢，很不錯。」「那麼，你寫到那兒呢？」哈，可能我眞把人問啞了，可能我完成了自己所要寫的幾頁，可能只打了三、四行，但我會說來天花亂墜，好像已寫了一百或一百五十頁似的。我會滔滔不絕，談及拙作如何依我先前向她所說的那麼寫下去。她會聽着，鼓勵我，明知我在扯謊。翌天，她回來時又會說：「那天你對我說的那些章節，寫好了沒有？」你當明白，那全是個謊，只是我們兩夫婦之間的假言假語。眞妙，眞妙啊……！

大狗熊的趣聞

寶貝，是一隻重六百磅的大灰熊，最近牠幾乎引起了政治上的一場小風波，事情是這樣，他的主人是一個六十九歲已經退休了的老藝人卡爾克勒，這位老伯伯閒來無事，每天必帶了他的大狗熊到街上去散步，有時經過老牌酒吧之時，就停下來喝一只啤酒，買了一杯蜜糖，請請寶貝這隻大狗熊，可是有一天忽然遇到了一部好事警察巡邏車，對寶貝所居住的鐵籠表示不滿，他們覺得這個鐵籠太舊了，有需換新的才安全，于是警察把寶貝逮捕了關在監牢的大鐵門裡，這件事使到老藝人不得不向總統請願，好些學生也非常同情寶貝的遭遇而出爲他求助，向國會議員發出呼吁，最後他們終于爲寶貝尋得了一幢新籠。

角子老虎復活

（大相記）

香港汽車角子老虎機的制度是非常成功的，每年爲政府的庫房帶來以百萬元單位的收入。現今在港九各街道均可隨時看到這些「人造老虎」在張牙舞爪。不錯，「老虎」一方面爲港府帶來一筆可觀的收入，另一方面在車輛數目激增爲制減上是有一定的有效，更且在市區交通繁重的地點可給於駕車人士一點便利，使他們在僧多粥少的情形下找得停車位置的機會。

香港在採用停車「老虎」的制度上是相當成功的，比起同樣交通擠迫的日本可先進得多，起碼在這些「老虎」的管理和利用這些「老虎」爲政府帶來更多收入方面，如規定的「老虎糧」，罰欵等，

日本雖然在某些工業上是比香港先進，但是在「老虎」的採用和管理上卻是望塵莫及。在去年底，東京都會中投票通過批准在東京的商業區重新安裝停車收費錶，在今年一月開始，大概爲數八百二十個收費錶便分佈在商業區各處。警方估計在七二年的財政年度，收費錶是會增至三千個。

東京的汽車「老虎」並不是今年才開始張牙舞爪，吞噬車主的錢財，遠在多年前已威風過一段時期，可是它們之威風比不上市虎之稱的汽車，在五年前，連最後一隻「角子老虎」也被拆除了。

現在重顯威風的角子老虎似乎在嘲笑警方五年前淘汰它們是錯誤的，其實並不全是。警方當然有他們充份的理由，至於是否遮掩管理之不得法就不知了。他們解釋說舊的收費錶是時常鬥皮氣的，它們會拒絕收費，自行罷工，況且也很難防止駕駛人士停車而不「餵老虎」。

其實這是警方管理「老虎」之落後手法，他們一早便應來香港實地觀察「業務」了。香港警察在管理這些市虎之虎上是很具心得。他們招請一大批女警，其中很多是不用做其他工作的，只是集中精神照顧這批「角子老虎」，看看它們有沒有被車主虐待，不餵飽它們，又看看車主有沒有一些不合法的角子。

這批女警的人工，想從車主時不入「老虎」，而罰的欵項上便足夠有餘了。這是一盤打嚮算盤的「生意」。另角子老虎機也是有專人負責修理。修理的人只要車主泊車時，入不到錢或發覺「老虎」有毛病打電話通知後便以快速度前往爲「老虎」診症。效果之佳是不難想像的，因爲「老虎」有毛病而不吃糧是政府的損失呢，是以修妥後可以繼續收錢，修理稍慢，便是收入減少。（續）

釘子藝術 層次分明

（萬花筒）

「瘋嚇」是美國新興的現代藝術，尤其指雕塑方面。「瘋嚇」這個字，原是爵士樂界的名詞，意思是恐慌、狂熱、悲鬱的聲音，洋溢熱情，一種流自內心的感受，奔瀉出來。一群美國加尼福尼亞的藝術家，創由此而引伸「瘋嚇藝術」。是甚麼呢？加州貝克來藝術博物館的監督彼德說：「瘋嚇藝術是情慾的，猥褻的，感覺的，是熱烘烘的，不是冷冰冰的，是古怪的，不是平凡的，它們頗爲醜陋，瘋嚇，是視覺上的交流，有一種自嘲式的恐慌，存在，它是和傳統反向而非平行。」他的解釋相當抽象玄妙，眞令人有莫測高深之感。不過，以下就是一個最好的例子。

在日常生活中，釘子不過是一種實用的東西，沒有多大新奇，可是，到了雕塑家大衛帕列治手裏，卻使腐朽變爲神奇，釘子，成爲他藝術上的物料。藝術字在物料和技法的運用上，可謂無所不用其極，以前的實物藝術，就曾把單車、茶杯、銅鍋、厨具、木櫈、玻璃瓶……等，搬到藝術品的製作上去。

帕列治的浮雕，即全用釘子釘成各種圖形。以不同長度的釘子和不同的釘法造型，其空間和立體性，別有一種新的構成。每件作品平差不多要花一兩千口六吋左右的不銹釘子。她的作品以圓形爲主，最重組織性，有些像街道圖、電子網、有人曾幽默地問：「是否你的太太要你設計一個新型屋頂，你才靈機一觸，弄上這些玩意兒呢？」

帕烈治自稱是個專心致志的藝術家，但他的造型卻別創一格，他說自己的作品是「釘的遊戲」、「釘的風景」，他每件大作品，大概值一萬元美金，小的也要二百英鎊。他從不作草圖，往往出中心釘起。他說：「有時我連自己也不知道釘成甚麼樣子的，釘起後卻令自己也驚奇萬分。」

日益下沉的鹽堡

（太世界）

在西德下薩辛尼省的倫尼堡是一個在世界上極爲少見的城堡，因爲這個城堡乃是建築在一數千呎厚的鹽土上的。

這座城堡昔日是以鹽業起家，在中世紀時，那裡只有五十多家煮鹽工廠，供應德國各大城市食鹽之用。倫尼堡是建築在一層六千呎厚的鹽土之上，有着許多古怪的街道名稱，其中之一名叫「在海上」，藉以紀念這個昔日在海上的城堡。原來遠在一千二三年以前，這座城堡的地面曾瘋狂地下陷，很像被大海的波浪所掩蓋着一樣，據地質學家解釋，在數百年以前，倫尼堡由於地底層發生一次大變動，結果在海底那些鹽質就變成結晶體，逐漸上升，經過窮年累月，很厚的鹽層，便在地底一直伸展而上，來變成倫尼堡的地基。雖然時至今日，倫尼堡地基下的鹽層仍有，然而在地底數千呎以下，亦有人在倫尼堡的地下三、四呎間就可掘到鹽層，但在近百年來，經過地質學家的考據及探土，証明今日的倫尼堡，要到一百二十呎以下方是鹽層了。故房屋亦頗堅固，祇不過有少部份處在頻海的地方不時受到陸沉的威脅。

自五百年前以來，倫尼堡的地面，從沒有靜止過，近年來活動更厲害，雖然這並不意味倫尼堡即將陸沉，不過該地的六萬居民，天天都會感到地面是浮動似的。

而據考據「下沉地帶」最利害者，乃是在倫尼堡北面和東面的邊緣，當行人去近那一地區時，就會看到一個巨大的警告牌，寫着「祇准步行」，因爲車輛的震盪，隨時會加速甚至下沉，甚至坐電單車者，亦要下車推車而過。

天下女人最怕光頭

（奇聞共賞）

光頭的男人看來與衆不同，甚至有點性感，可是光頭的女人就糟透了。傳統上，頭髮是女人的皇冠，失去頭髮，便失去了自身的光榮，要找個地方躲起來。

看樣子，越來越多女人要躲起來了，因爲據「頭髮學學院」說，現代的女人，有禿頭的趨向。

把人的頭剃光，對男人而言並非甚麼大不了的事，可是卻可以使女人心碎。所以，有人剃光女人的頭，作爲報復。第二次大戰時，法國淪陷，有些法國女人與德軍交往，戰後一律剃頭，作爲懲罰。最近，愛爾蘭斯特的居民，也以此法對付與英兵來往的女孩子。

當然，剃光頭與禿頂是有分別的。剃光頭並不算禿，頭髮還早會長出來，事實上，有個時候女人會以剃頭爲時尚。

英格烈褒曼主演「戰地鐘聲」時，扮演一個給剃了頭的女孩子，頭髮剛好生出一吋，這種髮型竟會使無數女性紛紛效尤。

假髮流行，禿頭的女性先受其益，因爲不少女性爲時髦而戴假髮，光頭的女性戴起來也不會覺得不自在。

雖然如此，假髮還是解決禿頭的心理反應，因爲戴者會志是擔心假髮跌落或者吹去，但對於以此爲時尚的女人而言，假髮祇是頂帽子而已。

名貴首飾　台灣藍寶石（水晶翠）紅珊瑚　高尚華麗

台灣民生物產有限公司：九龍尖沙咀彌敦道壹百號（東英大廈）　分店：香港北角英皇道壹三五至壹四三號　九龍荔枝角道廿二號（東興大廈）　灣仔莊士敦道二十號東生大廈

大人搬屋公司　九龍 845878　882974

立信搬運有限公司　東門搬屋　H-720030·729484　K-627545·622941

打字機買賣　新機特平　舊機60元　租機15元　修理抹油　軒尼詩道291號中建四樓　788540

中聯搬運公司　專門搬屋　H-717922　708973　K-315656　850620

合安全搬屋公司　九K-675872·K-672704　港H-444566

商業

捷克 SKODA 高達牌　每加侖行40咪　只售$10,500元　1972最新款　獨有碟形車掣及雙重保險剎掣系統　九龍：彌敦道787A近界限街

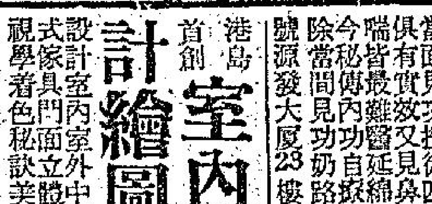

電池光管　8至30W，12/24V.　效率高光亮省電　美觀輕便　船艇汽車流動攤位郊外露營最爲合用　零售批發一律歡迎　請電K819410

皇宮招待所　酒店設備　高級享受　尋幽搜秘　中西菲泰　日台舞星　住家客串　應有盡有　任君選擇　慇懃招待　保證滿意　旺角花園街45｜47二樓（即域多利戲院後便）

東方公寓　時鐘房最平　各地名花　路數最多　旺角砵蘭街二九二至二九四號二樓快富街口

大來公寓　冷暖靚房　尋樂及時·路數最多　旺角西洋菜街六十三號二樓滙豐銀行後便　大來

夜遊人招待所　全新裝修　水晶套房　娛樂消遣　包羅萬有　中西菲泰　舞星工傭　住家客串　慇懃招待　任君選擇　保證滿意　旺角亞皆老街十式號二樓新滙豐銀行後面砵蘭街口（近文華戲院）

皇后招待所

工商晚報分類廣告　銷數廣　效力大　收費廉
每段 大字四個 小字卅四　每天元半　上期收費 不折不扣
凡涉及法律性廣告，請携同身份証來本報辦理刊登手續。

（一）中區辦事處利源東街八號地下　電話：二式五四九五·二式壹式三八
（二）灣仔分域街十八號本報廣告部　電話：七二三九三零七·七三零七零八
（三）彌敦道壹零零號東英大廈式零零壹室生記租務處
（四）旺角彌敦道五五六號B地下（太子道口）
（五）油麻地上海街三壹九號老實公司
（六）九龍周生生金行（太子道三四式號）
（七）青山道周生生金行有限公司（青山道三式六號）
（八）油麻地周生生珠寶金行有限公司分行（彌敦道式式壹號）
（九）旺角周生生珠寶金行有限公司（上海街六壹至六三三號）
（十）深水埗周生生珠寶金行有限公司（大埔道四七號）
（十一）佐敦道周生生珠寶金行有限公司（佐敦道四七號L）
（十二）紅磡周生生珠寶金行有限公司（蕪湖街九十九至壹零壹號）
（十三）荃灣周生生珠寶金行有限公司荃灣分行（荃灣青山道）
（十四）元朗周生生珠寶金行有限公司（大馬路壹號E）

手相專家　能知過去·敢判未來　館：彌敦道四九三A展望大厦三樓華冠酒樓右便　第二街口橫門上樓會客　三時至九時　星期日休息

招租　寫字樓租　機利文街六號德享大厦即國際大厦對面分廳租　有意者請電K八六一五二四洽

租售　堅道租售　一梯一伙　四面單邊三房一廳千二呎　租售均可　租二仟　合五　時後電H820791　佣免

聘請　急聘雜工　聘請潔淨雜工乙名　薪金優厚　即到旺角彌敦道六五五號胡社生行廿三樓中央洽

招生　歌唱電琴鼓　結他鋼琴口琴樂理提琴　名師教授設備一流　道487四樓　314059

打字　出入口文件打法　保證速成　時間任擇

招初、中、高班　安德烈博士主理　香港商科語言書院　旺角彌敦道607號新興大厦三樓203電858440　旺角彌敦道593廖創興銀行大厦五樓電859364

中區市民　遊艇班　服務會辦　即開課　大道中74皇后大廈207室　H二四二五一九　H779096

招男女生　國際酒店訓練中心　服務啓事　訓練酒店全科人材　接受多間一流酒店委託訓練各級男女職工　學期滿保送就業　前途優裕　附設豪華餐廳酒吧客房詢問處　酒店櫃面實習　師資一流　設備完善　科學詳盡　報名從速　新班夜校四月畢業　發證書　地址蘇屋村天主堂巴士總站　上午電K867900　三時後電K796754

傳授洞玄術　秘傳內功眞訣　挽救缺憾　壯大堅強　人生歡暢　造福家庭　老翁亦然　當面見功　授徒四百餘人　俱有實效　又見身病與哮喘皆最難醫　延綿不斷　尾今秘傳內功自療　保能根除　奶路臣街壹號源發大廈23樓G任公

港島首創　室內設計繪圖　31屆招生　設計室內家外中西日法式傢具門面立體劃法透視學着色秘訣美術字

附設：廣告畫班　石膏像素描構圖學油彩　人像擦油法黑白電版分色商標廖頭中英美術字　理論實習並重講義免費　佐敦道文華樓四號三樓

人人可讀　香港商科語言書院　立案
九龍旺角彌敦道603—609號新興大廈三樓
九龍旺角彌敦道593—601號廖創興銀行大廈五樓
九龍旺角彌敦道687—689號三樓（美美百貨公司右鄰）
安德烈博士主理　被稱爲規模最大及師資最好學府
電話：K-858440　電話：K-859364　電話：K-945747
英語會話·德文·法文·日文·國語·西班牙文·簿記·會計·速記
以上各科均由各該國名敎授授課·修畢各科頒發畢業証書外另備考L.C.C.及PITMAN·AIA·CCE·BSC文憑試
打字全科—全部新機，四十元學到畢業　英語拼音——一月速成韋氏及國際音標　珠算全科—學費廿元包教曉·一月速成
TOEFL班　英文文法及寫作·國文·葡文·拉丁文　倫敦大學敎育普通文憑英文科班　劍橋大學英文文憑班
電腦打孔驗孔訓練班　出入口文員班　廣告畫裝飾班
香港稅例　成本會計　商業信札　數理化班　英文速記　裁剪全科
各業會計　模型雕塑班　國畫班　航空地勤　訓練班　美容儀態班
保證成功

象徵復活節週的郵票

……的木棉也隨同百花而競放，那火紅的花朵，一朵朵殷然地點綴在古怪屈曲的虬枝上面，在白天裡映着日光，滿樹的大紅花高撐半天，看起來正像嶺南詩人屈翁山所說的：「望之如億萬……

……區的木棉多數不是野生，而是用人工種植的。除了九龍塘鄰近的花園被人採植以外，九龍區種植木棉最多地方，乃是亞皆老街的兩旁行人道上，一株株的木棉樹，種植得非常整齊，看……

……化，而以五、六折的價錢，進行「清貨大傾銷」，把這些「尖頭」貨掃清，俛倖不至全軍盡……

蚯蚓貢獻大

相信各位都見過蚯蚓，蚯蚓的樣子很難看……掘隧道，終年不息，從地面起，牠能鑽到一個……物的收穫，增加百分之十。

蚯蚓在地中到處挖……以水分能分別浸透於乾燥的泥土中，在旱季中植物所以不致枯死，蚯……

……是非等，你最好是以冷淡的態度去對付，或者索性與她換一個話題，使她無法再說下去，如果……

……：上右 ……情事：上…… ……下左。錢……

娛樂圈

西德鹹片最大膽

在歐洲拍攝鹹片，以西德最大胆，深獲「蹄肉家」擁護，圖爲西德影片「名將好色」片中一個大胆鏡頭。男主角床上無能，女主角大感失望。

看古裝劍俠影片 使你耳目一新

翻開報紙的電影廣告，你可以找到很多類型的電影，有中有外，有古有今。但實際上比較起來，大部份都是時裝驚險謀殺色情片。你要從電影裡找尋一些有英雄主義，有羅曼蒂克的愛情，這一類的電影，實在少之又少，可惜得很。

眞希望有機會看到一些像「黑俠恩仇」、「刧後英雄傳」等富有古代宮廷色彩的影片。當然，在七、八月的暑假的時候，很多這麼類型的影片，都會陸續放映，使學生對溫習該故事構成的課文，大有帮助。可是，在平日每當某一類型的電影放映得令人有煩悶之感時，電影院也不妨打出一兩部古典化的宮廷打鬥片，像那部「新三劍俠」就是例子之一，遲些時的「寶殿神弓」，亦是那種以劍呀、弓呀等武器爲主的影片。在看得多以手鎗做謀殺工具的影片的觀衆來說，那未嘗不是一個新的視覺享受。雖然那些片都是廿多年前的舊片重映，但你總可以把它當作一部新片來欣賞，特別是在廿年前剛出生的觀衆們，你們會覺得這部片令你一新口味。

那些像「寶殿神弓」一類的影片，最值得欣賞的就是服裝，其次就是那個時代所用的兵器有弓箭，有劍，還有那時候的衛兵所用的像一把鏟的怪東西，這些都會或多或少的引起你的興趣。

服裝方面，就像羅賓漢時期的服飾一樣，窄褲，靴，領口破破爛爛的。在現代服裝趨向復古的潮流上看來，有可能跑去看一看這些電影，會引起你創造新款服裝的靈感也說不定呢。

劍俠片少得可憐的今日，「寶殿神弓」就成了珍貴的一部，除非製片家們拍厭了時裝片重新在中世紀時代再打出些資料來開拍多幾部這樣的新片吧。（阿舜）

龍剛簽約榮華三年 電視亮相大破紀錄

龍剛在較早時有離開榮華改投其他公司之說，不久前榮華老闆吳榮華由星來港，提出優厚條件挽留龍剛，卒於龍剛又續約三年。吳榮華用人有眼光，龍剛亦覺得在榮華工作愉快，三年內不作他求，稍後卽爲榮華開拍又一部時裝新片，女主角已簽了胡燕妮。

爲「珮詩」上映，龍剛全力以赴，頻頻上電視亮相，不只破其本人紀錄，其他紅星亦不能比擬，順序亮相有如下述：

廿五日（星期六）晚上六時五十分，無綫電視「大特寫」，簡而清訪問龍剛，並介紹「珮詩」精彩片段。同日晚九點，麗的映聲雲影申編導的「香江花月夜」，有十位靚女藝員作時裝表演，原來都是「珮詩」片中甄珍的新裝。

廿六日下午四時，「珮詩」在尖沙咀星光行宇宙試映招待新聞界，散場後在翠園晚飯。

廿七日晚九時，麗的張清編導的「星期一九點」，黃霑訪問龍剛。

廿八晚七時半，麗的「銀色新聞」，黎婉玲戴天訪問龍剛及黨星施淑文，及放映「珮詩」部份精彩鏡頭。同日晚九時半，「珮詩」在新華戲院義映，爲石澳健康院籌款。

廿九日，「珮詩」提前在雙喜綫全綫公映。是日晚，龍剛可能也到無綫「歡樂今宵」亮相。（圖爲「珮詩」片中的龍剛、甄珍、王萊。）

導演森畢京柏是銀幕上暴力專家

龍影或電視上的暴力，會不會影響觀衆呢？在美國花了兩年多時間調查的衛生部長報告書相信，電視上的暴力行動，多少會影響許多正常兒童的侵襲時行爲。那麼，如今電影上的「超級暴力」，像森畢京柏在「大丈夫」中冷靜地，簡直有點非人，特地顯出强姦，刀劏、淋鏹、割肢、毆打、焚燒、射殺的活動，更將影響到兒童的侵襲的行爲了。

所可慶幸的是「大丈夫」每標明不宜兒童觀看，事實上電檢處應强調戲院合作，拒絕售票給十六歲甚至十八歲以下的少年。我們的社會已不太平了，不良少年已學會各種侵犯性的行動了，還禁得他們效法片中那些英國小村的惡棍，淫人妻子，殺人如草芥，侵犯人的家庭嗎？

森畢京柏可能是目前銀幕「超級暴力」的始作俑者，自他的「流寇誌」以後，就描繪殘殺場面後，銀幕上簡直是一場血浴血祭。但森畢京柏倒不是要以暴力來滿足觀衆的官能享受，他是藉暴力來反映人的野蠻本性，雖經文明洗禮，始終潛伏着。所以「大丈夫」的原名「稻狗」，取意自老子的「天地不仁，以萬物爲芻狗」。不過，森將這芻狗的意思，寫作犧獻給神的祭品，影響到他部片的寓意，因此小小的德斯汀賀夫曼，本是個懦怯的數學教師，在經過暴力的洗禮，在經過殺害侵犯他的人，將他們作爲芻狗獻祭給他最原始的本性後，他成了一個眞正的男人，或者說，一個大丈夫，唉，希望看這部片的人，不是愛暴力本身，而是看出片中對「天地不仁」的絕望冷酷的憤怒來。

七先生

龍公

僅屬貓魚

花團錦簇

·大人·

徐小鳳人緣最佳

在歌唱界有小白光美稱之徐小鳳，其歌越唱越好。徐小鳳嗓子低沉醇厚；是造成她如今當紅原因之一。同時，徐小鳳生的漂亮而大方；朋友間的關係相當好。在香港歌唱界中，徐小鳳擁有歌迷最多。在數百歌星中，她是跑場最多的一位，每到一間夜總會獻唱，那裡的場子卽會爆棚；座無虛席。而且輪到她獻唱時；全場掌聲如雷，「安哥」聲不停地叫；是歌星中最威水的一個。

慈善歌后黃愛如

黃愛如是歌唱界新秀，出來唱歌祇不過二年時間，初在九龍「龍馬」夜總會獻歌，擁有很多知音人士。一九七一年，爲香港公益金籌款黃愛如以一曲「三年」一馬當先，得了個「慈善歌后」的頭銜。以後黃愛如歌運亨通，活躍於港九「歌壇」。曾在多間夜總會獻唱。更唱過灣畔「豪華樓」。目前黃愛如除於「豪華樓」外，尙唱「紅梅閣」。黃愛如是地道台灣人，來港獻歌不過二年左右時間，得到「慈善歌后」銜頭，確實不易。這完全是她苦磨練出來的！

頗受無綫重視之鄭少秋

鄭少秋近年來在「無綫」頗受重視，他與森森拍檔演歌劇稱紅，時勢造英雄，當時「無綫」電視演出歌劇不是台灣的男歌星；卽是本港少許有名氣的男歌星，鄭少秋很少有機會演唱。後來他與森森拍檔「阿昌與阿英」頗受觀衆歡迎。就在那時起，鄭少秋才被「無綫」重視。夜總會也重金禮聘邀請他獻唱。並與森森組團前往西貢獻唱。很受當地人士歡迎。

圖爲：徐小鳳

淺彈輕唱

丹鳳

教堂與電影院

在復活節假期中，有兩部兒童最宜觀看的影片推出，一部是和路狄斯尼的「木偶奇遇記」和另一部童話故事「仙履奇緣」。前者是卡通片，後者是由嘉芙蓮丹露及莊茂斯皮連合演。最熱心復活節的，除教堂外，恐怕要算電影院了。

「快的啦」！「試吓啦」！

麗的正綵排一個名爲「試吓啦」節目。龍影曾主持過一個相當叫座的節目「快的啦」，現在來一個「試吓啦」，如果仍由「高速度小姐」龍影主持，龍影非急出一身大汗不可。

何必愛到你出血？

「血門」「血拳」之後，又有「血愛」。眞的可以說是「打者愛也」，但何必「愛到你出血」呢？

星光晚會

幾項新紀錄 聲勢凌厲

由於觀衆對「精武門」的反應太好，形成萬衆「撲飛」盛況，嘉禾只好採取每日直落七場的措施，來疏導擁擠的觀衆。「精武門」從獻映優先場以來，影壇上可謂高潮迭起，事實上，這部片也不愧是一部空前的猛片，觀衆不論怎樣忙，也要千辛萬苦去輪購戲票。所以，上週三的優先午夜場，在上週二就買光了預售票。

以非假期放映午夜場，本來就是大胆作風，但是，票房的空前盛況，却証明了「精武門」的賣座力是不受時間影響的。這大概就是嘉禾在本週三開畫時連開七場的根據。進一步的事實，更証明了嘉禾的這一決定沒有錯，本星期二，卽全綫售完星期三七場的票，嘉禾便索性連木週四、五、六、日，每日開滿七場，以應觀衆的需要了。

「唐山大兄」雖是破天荒的紀錄，但從任何角度看，「精武門」均有後來居上之勢。現在，且讓我們看看「精武門」幾項驚人的紀錄吧：

一、「精武門」片於本月十一、十二日首開三個優先場，創了預售票最快迅買光的紀錄。預售券是本月九日開始發售，但皇后及豪華綫是日剛開門，觀衆便一擁而上，一小時內便告滿座！

二、非假期的星期三，開午夜場，雖然嘉禾宣佈每人只限購四張票，也於映前一天全綫預售滿座。創了非假期午夜場全滿的新紀錄。

三、於本週三開畫，十五院連開七場，這也是前所未見。因爲，星期三前後並無放假，最難得的，預售券又在前一天滿座。（按「唐山大兄」開畫也開七場，但那天是星期日。）所以，這是影壇上一項可貴的紀錄。

四、開畫連續五天，每天全綫滿座，這紀錄更足驚人。而票房氣勢，目前仍是方興未艾，由此看來，「精武門」的賣座情況，必淩駕「唐山大兄」破天荒的紀錄，是無疑的了。

潘迪華四月赴美 洽商「白娘娘」在百老匯公演

女歌星潘迪華，日前爲美國之行，假新麗斯餐廳，招待記者，出席的還有森森及鮑立等，他們都是「白娘娘」音樂「舞劇的主角。中西各報記者均有到場，氣氛熱鬧。

潘迪華說：「四月十五日，我將單獨到美國紐約去，與百老滙劇院商討合約事宜，該院對我們的演出感到滿意，希望音樂舞劇『白娘娘』，能在今年九月，到美國百老滙劇院演出一年之久。」

「目前我們在樂宮演出，剛好一週，」地說，「這是東南亞首次演出的創作，所以，困難很多，也沒有人有這種經驗，加上預演招待新聞界那一場，時間倉促，道具與燈光均未佈置就署，但現在界的意見，已有完全改觀的演出了。不過，這僅是我的嘗試，這些經驗，將作爲九月演出美國的準備，屆時，爲適應那邊極龐大的舞台，我們全團的人數，將增加一倍，卽近一百人，同時，音樂與劇情等，也增爲三小時多，服裝與佈景，是純中國色彩。」

「這是我多年來的理想，把流行歐美的音樂舞台劇，以中國民間故事的『白娘娘』爲演出藍……力量。」

據潘迪華最後表示，爲了優待學界欣賞，凡持學生証的，可半價購票。

圖爲劇中一幕，茅山道士（王萊飾）與小青（森森飾）演對手戲的熱鬧情形。

王羽造就新人有功 孫嘉琳星運喜臨頭

王羽這個具有無比潛力的電影演員，在這幾年中，由於他的貢獻，業已振興了中國電影前途，也由於他的毅力，帶出了不少的後起新人。

在鄒氏時代的王羽，大家都不會否認，焦姣能有今天這種成就，都是王羽的培植功勞，轉入自由演員爲獨立製片公司拍戲之後，眞不知道他帶出了多少位新人，而這些新人今天早已出人頭地了。

像孫嘉琳這個女孩子，還在台灣中國文化學院念書的時候，就是台灣電影製片廠的基本演員，將近四年的時間，除了參加一些小片子的演出之外，根本就沒有機會讓她表現，學校畢業後，她抱定了要向上發展，當然更得到了公司的同意，可以在外接戲拍。

結果總算她的星運到臨，當華夏公司開拍打鬥片「忠義門」時，女製片家徐健秋就看中了她，當孫嘉琳得到消息有機會讓她演戲之後，眞是三天都吃不下飯，何況「忠義門」的男主角，除了江彬之外，還有王羽，更叫她樂得睡不着覺。

孫嘉琳也很會想，高興是一回事，快樂又是一回事，如果不把戲中的角色去演好，再高興再快樂也沒有用，因此當徐健秋把劇本交給她之後，她曾經看了好幾遍。

在「忠義門」中她飾演江彬的妹妹，與王羽算是一對情侶，在拍戲時當然受到了王羽的指點和照顧。

王羽最大的優點，在片場見到的其他演員，都是一視同仁，決不因誰大誰小而論小，所以很多新進的演員，對他都非常的尊敬。

「忠義門」業已排在復活節與觀衆見面了，孫嘉琳就是因爲這一部戲而今天爲很多獨立製片爭聘的大明星了。

·竹玲·

放大鏡

工商日晚報 銷量最宏大 登廣告收效大 柯式印刷精美

尙有戲院廣告在第六頁

台灣物產價廉物美 請到尖沙咀東英大厦，北角英皇道，旺角荔枝角道台灣民生物產有限公司參觀選購

麗都·麗華·國賓·民樂·北河·恒星·龍城：今天五場 中影出品文藝彩色巨片 王羽 武家麒 歐威 主演 李行 李嘉 導演 蚵女 榮獲亞洲影展最佳影片金獎 龍城今映 路客與刀客 今晚午夜場：珮詩 今場餘公 北河再世紅梅記 龍城獨俠連環奪命槍

豪華·快樂·金門：天天七場爆滿 快的啦 全綫加映早十點及九點午夜場 李小龍 領銜主演 嘉禾公司發行巨獻 精武門 哄動港九人心 觀衆眉飛色舞 彩聲不絕

紅約·大華·金冠：連日滿·今請早 注意別開時間 12點 兩點半 五點 七點半 九點四 紐約今夜加映一點場 午夜十九 鬼門關 歐洲七大巨星 恐怖色彩 兒童不宜 金冠明天早場：小英雄歷險奇觀

東方·凱聲：越映越旺 加點半12 東方發行巨片 最大胆影片 艷星 羅拉安妮 東莉莉 主演 蕩女桃花處處開 ITALIAN VENUS IN FUR 全部艷麗七彩 今夜晚場十點半 黑剛勇擒龍毒潭金 薛尼達波主演

利舞臺·海運：海運五場 利舞台四場 柯德莉夏萍 彼得奧圖 偷龍轉鳳 霍士巨片 七彩闊幕

新華·京都：今天五場隆重獻映 華納公司七彩偉情巨片 金像影帝 查爾登希士頓 主演 死亡城 細菌戰爭 趕盡殺絕 人性殘兒 自食惡果 兩院午夜場：渾身是胆

華盛頓·總統·聯邦：今天五場 不宜兒童 美高梅香艷緊張鉅片 五色狼 李利 施蘭 路華 導演 基南 榮 主演 午夜場：鬼計中賊中賊 每日七場 精武門 李小龍

樂聲·麗聲：最後五天 未看速看 和路迪士尼不朽作品 甸士鍾·美芝梨合演 鬼馬神仙車 今晚加映十一點半午夜場 鬼馬神仙車

國華·國賓：今天演 七點半 九點半 美女如雲 艷舞出色 萬國艷舞團 今場七 嘉禾無敵片王 李小龍顯神威 精武門 國寶今夜午場 明早場 精武門

民國·國都：今天七彩恐怖 鬼新娘 今天五點 七彩水晶宮 今午夜場 溫劉伯傳 只今天映 七彩 新苦海孤雛 今午夜 賭場吉祥坊 明早起映 紅盜

百樂門·百樂：今天五場獻映 聲勢浩大！名不虛傳！ 香艷大胆奇情謀殺巨片 慾浪春潮 七彩闊幕·兒童不宜 一蠍一蛇 女角再度携手合演

皇后·文華·皇都：天天七場請早定座 全綫加映早十點及九點午夜場 李小龍 領銜主演 嘉禾公司發行巨片 精武門 全場爆滿 觀衆個個拍手

域多利·東城·新舞台：今天五場映 不宜兒童 名將好色 新舞台今天獻映 慾浪春潮 兒童不宜

京華·新聲：狂滿日日五場 悲壯激烈無與倫比戰爭佳片 血戰地中海 京華 新聲 午夜場介紹 橫直衝出重圍

油蔴地 K849612：天天七場 嘉禾巨製 李小龍 苗可秀 領銜主演 精武門 比唐山大兄更威水

樂宮：連日滿座 優待學界 白孃孃 潘迪華 鮑立 森森 主演 明天兩場 三點 七點半

翠樂·李活·敦金·洲·娛荷·倫黃·亞·張：今天週末五場獻映 梁山一百〇八名好演活躍眼前！請早 張徹 導演 水滸傳 好戲連場 精彩絕倫 氣勢磅礡 曠世無匹

明珠立體戲院：今週末天請早 歷史大規模 海陸空大戰 立體銀幕 立體享受

金陵·寶聲：今天聯映 七天七場 李小龍 精武門 金陵今晚午夜場：珮詩

新都·樂都·英京·英華：今天五場 邵氏奇情技巧巨片 邢慧 楊帆 顧媚 雷鳴 葛小寶 主演 鬼新娘 神秘恐怖 緊張刺激 今晚午夜場：劉伯溫傳

分類廣告 出讓 電視機讓 全新24吋 西德根德綫全套兩用 醫藥 四代祖傳 特效丹藥 黎德民醫精 四十年經驗 風濕 羊叫 手足抽筋 喘 咳 立刻定喘止咳永不復發 祖傳 中醫 岑良子 古方專醫 風濕 胃 專科 鄭景禮 重振雄風 蔡德芬 耳鼻喉 頸癧 痰核 七代祖傳四十餘年經驗 祖傳四代中醫 岑國良 古方專醫一服見效 耳鼻喉 尿病 喉 吳景雲 專科中醫

象徵復活節週的郵票

集郵談薈

在香港有很多人歡迎復活節的來臨，因為有四天的公眾假期，但是基督徒，特別是天主教徒倒要在首一日，分別照教堂所定的時間參加宗教儀式，因為耶穌受難日，復活節前一日，名叫「神聖星期六日」，與復活節都是由教會所定的重要日子，在近年來集郵人士更有忙於搜集在各地所出的復活節紀念郵票。

發出復活節郵票的地方雖然沒有像發出聖誕郵票的地方那麼多，但也頗受到歡迎，那些郵票的圖案多是用宗教圖畫，像耶穌被釘在十字架上或耶穌復活後的情況等等，但也有用象徵性的圖案，荷屬蘇利南（在南美洲）在去年四月七日所出的一九七一年復活節紀念郵票要是其中最特色的，表現出在新約聖經所記載有關耶穌由死難到復活的故事。

（我們知道荷蘭本國人多是奉信基督新教，但是在蘇利南當地居民倒多奉信天主教的，所以在那處所出的一九七一年的復活節紀念郵票所描寫的故事乃由聖枝日（PALM SUNDAY），這天乃在復活節前一個星期日，在這天教堂備有經已祝聖過的棕櫚葉，分給與教徒來紀念在當年耶穌騎驢進入耶路撒冷城時，受到大眾夾道歡迎他，各人有手執着棕櫚葉揮揚或將鋪在地面上給耶穌的驢踏行，表示向耶穌致敬，面值十分附捐五分郵票，圖繪一枝棕櫚葉與一隻驢子。（見圖）

在耶穌跟他的門徒吃過最後的晚餐後，祂的門徒彼得問他將到那裏去，耶穌答他說，祂所去的地方，他現不能跟祂去，但後來卻要跟祂去。彼得對耶穌說：「主，為什麼現在我不能跟你去呢？我要為你捨棄我的性命。」耶穌答覆說：「你要為我捨棄你的性命嗎？我實在告訴你，在鷄未啼以前，你要三次不認我。」後來當耶穌被捕押到大祭司的住宅裏時，彼得也進入去，有一個使女定睛看他說，這個人素來也是同那個人一夥的，彼得不承認，後來有另一個人又同樣問彼得，彼得也不承認，約過了一個鐘頭後，又有一個人極力說：「他實在同那個人一夥的，因為他也是加利利人。」彼得又否認，正說話時，鷄就啼了。耶穌轉過身來看彼得，彼得就想起祂所說過的話，他就出去痛哭。面值十五分附捐五分郵票，圖繪一隻啼叫的公鷄。（見圖）

耶穌為世人贖罪被釘在十字架上而死，祂被稱為贖罪的羔羊。又耶穌在講道中曾說：「看！時辰要來，且已來到，你們要被驅散，各人歸各人的地方去，留下我獨自一個，其實我並不是獨自的一個，因為有父與我同在，我給你們講過了這些事，是要你們在我內得到平安，在世界上你們要受苦難，然而你們放心，我戰勝了世界。」面值二十分附捐十分郵票，圖繪一隻羔羊與十字架聳着一面象徵勝利之旗。（見圖）

在耶穌被解到總督府時，總督比拉多叫人鞭打祂，然後兵士們用荊棘編了一頂荊冠放在祂的頭上，又給祂披上一件紫紅色，被判死刑後來耶穌被釘死在十字架上，面值二十五分附捐十分郵票，圖案一頂用荊棘編成的荊冠與十字架。（見圖）

耶穌在死後三天復活，面值三十分附捐十五分郵票，圖繪榮耀的光芒四射，象徵救世主基督復活。

鞋匠生意難做

鉛刀集

在物價紛起的日子裏，皮鞋的售價似乎沒有大改變，改變的只是款式方面。

普通一對皮鞋，價錢不過幾十元，這與十數年前的售價仍差不多，不過從前的幾十元，與今天的幾十元，雖然數字不同，然而幣值卻不一樣，因此當年買得起一雙皮鞋的，已算頗有能力。倒是「唐鞋」以價廉物美，佔盡市場優勢。但後來風氣不同，今天穿唐鞋的人是少之又少。

從前的皮鞋所以價貴，就由製成一雙皮鞋，全靠手力，拉扯，需要付出很多勞動力。然而今天的皮鞋卻是機製的，就像製成一隻塑膠杯子一樣容易，大部份由機器代替人工，生產速度極高，故此成本也較輕。如今鞋子一旦有所毀壞，大家多半一掉了事，而不像從前要千方百計，把皮鞋修補，也沒有，把皮鞋賣給「收買佬」，因此，今天的修補皮鞋店已大大減少，而雜架攤子，也很少有習皮鞋出售。

在皮鞋的售價還漸降低（售價不變，幣值則一年比一年低）之際，小規模的手製鞋店子，就苦不堪言。因為人客訂製一對手製（扯線）皮鞋，多半以市面的售價跟你的比較；而在這些皮鞋而言，無論如何少計人工，成本仍然很重，售價亦自然較市面機製的要高，這就直接打擊了他們的生存。許多皮鞋匠都轉到工廠工作。筆者認識的一個皮鞋匠，已改當清道伕，留着其妻子在鞋舖子，替客人做一些較普通的修補工作，大修補的，就留待丈夫回來完成。他們就這樣，辛苦地養育着幾個兒女。

予皮鞋匠打擊最大，雖然以機製皮鞋為首，但潮流的突變，當使這些皮鞋匠蒙受很大的損失。即使一般鞋店，有時亦有手足無措之感。

在一年多以前，還流行着尖頭鞋。尖頭鞋的流行，始自一九六四年左右，迄今已有六、七年歷史，故此皮鞋店亦很放心的購入了大批「尖頭」貨；而小規模的皮鞋匠，也一變一變的做了許多（三、四十雙）皮鞋，備作零售與裝飾之用。

豈知潮流突變，大家忽然流行方頭鞋，而尖頭的再也沒人購買，這一來，首先受損失的 [illegible] 化，而以五、六折的價錢，進行「清貨大傾銷」，把這些「尖頭」貨掃清，僥倖不至全軍盡墨；然而，小規模的皮鞋舖子卻沒有這份幸運，因為他們沒有普通鞋店的方便，使致全部存貨，仍然存着，已經變 [illegible]

漫畫節目

〔天呀，難怪理髮業要吹淡風啦！〕

·林重傑·

婦女健美會妥當減肥

節食和做運動可以減肥，相信大多數女性都知道，甚至本身已在進行中，但很多人一旦感到自己實在過於肥胖，便立刻作無限度的節食，不單是飯肉不沾唇，更喝下大量清潔腸胃的飲品，如檸檬茶，西柚汁之類，結果肥減不了，卻惹出一身病症。至於在家裏做運動，主要是地方問題，在香港這寸金尺土的彈丸之地，不是每一間屋子，都以空出一處地方來做運動的，同時生活繁忙和缺乏恒心亦大有影響。

較為妥善的減肥方法，是加入婦女健美會，既有專家悉心指導正確的健美運動，又有各種最新電動器械幫助，非但收效神速，並能長久保持已經改造的優美體態。

一位曾留學於日本京都理療科的伍明女士，專門協助女性改造和保持美好身段，已有十五年豐富經驗，曾在本港多間健美院服務，現時更在銅鑼灣怡和街創辦藝姿婦女健美會。

伍女士對於處理女性身段，有一套獨到的良好妙法，她憑經驗指出，肥胖是分有很多種，每個人的身型，體力和脂肪的滋長各有不同，因此她要先分析出每一個會員是屬於何種型的肥胖或瘦削，然後對症下藥，利用儀器和運動，替她們作局部或全身改造，再加上一份正確的食物指南，在數週內即漸轉為優美線條，尤其是作芬蘭浴與蒸氣浴，兼可治擦風濕骨痛，感冒傷風，精神疲乏或頭痛等病症。

藝姿婦女健美會內，設有「健康美容部」和「健身運動部」，世界最新健美器械均齊備，附設蒸氣浴室和芬蘭浴室。面部、全身或局部按摩，不但能身段苗條，且可美化皮膚。女仕們若感到自己的身形不符理想，應趁着夏季尚未到之前，趕快把它改良，在炎熱的天氣裡，穿上輕盈的薄衣服，便不再是胖態畢露了。（麗君）

生趣

木棉遍開紅朵朵

易風

這些天來，和風輕拂，天氣[illegible]，香港的木棉也隨同百花而競放，那火紅的花朵，一朵朵毅然地點綴在古怪屈曲的虬枝上面，在白天裡映着日光，滿樹的大紅花高撐半天，看起來正像嶺南詩人屈翁山所說的：「望之如億萬華燈，燒空盡赤。」

香港居民素來相信，只要木棉開了花，天氣便不會再冷，尤其是水上人家更相信這一徵候，他們總是以「木棉花開」為準，只要木棉樹上的花一開，便將過多用棉胎捲起來收藏好，認定天氣不會再冷。香港的氣候，本來寒冷的期間就很短，到了農曆二月初，木棉既然開了花，實際上就是冷也不會冷到怎樣了。

香港的木棉雖然不多，但從現在市區附近所存留的數量看來，可信它在從前的數量一定也不少。本港的木棉樹，目前往來市區最容易見到的，是皇后大道東附近金鐘兵房的幾株；但如果你喜歡登山的話，在花園道口直上登山纜車站附近，亦可以看到十餘株；從纜車站旁的纜車徑直上，株高株低的更生着很多株木棉，際此翠山翠綠的春天，放眼眾去，那些火紅花朵的木棉，宛如鶴立雞群地標立其中，確是另有一番景象。

至於新界的木棉，則以青山、元朗一帶最多；至於沙田和大埔附近，卻極難會見到有木棉。不過，要觀賞木棉花開，最理想的地點還是登臨太平山去，因為木棉有一種競爭的特性，必須有其他的樹或同類的樹和它生長在一起，它才顯得特別茂盛，如果疏疏落落的只有一兩株，則縱使是木棉花開，也會給人有沒精打采的感覺。

[illegible]區的木棉多數不是野生，而是用人工種植的，除了九龍塘鄰近的花園被人採種以外，九龍區種植木棉最多地方，乃是亞皆老街的兩旁行道上，一株株的木棉樹，種得非常整齊，看樣子大概已種植了達十多年，花朵也已開得像萬盞明燈般敷滿枝頭，當此木棉花盛開季節，夾道殷紅，也可以點綴城市的春光。

木棉是常綠喬木，產於熱帶地方，嫩莖有刺，高百尺許，葉掌狀分裂，小葉五片，花呈紅色，果實是長形的蒴果，古稱吳侯花，俗稱紅棉，由於它的枝幹高聳，常常高出附近其他的各樹之上，所以又稱為英雄樹；它是先花後葉的，開花時枝上往往還留存着隔年的舊葉。「嶺南雜記」說：「木棉樹，大可合抱，高可數丈，葉如香樟，瓣極厚，一條五六出。正二月開大紅花，如山茶而蕊黃色，結子如酒杯，老則拆裂，有絮茸茸與蘆花相似。」這些話都近於事實，木棉花落結果，子莢裡有棉花像柳絮，我們平日用的枕頭和坐墊裡的棉花，大多數是這些東西。

還有一點值得特別提及的，是木棉花開在樹上時為花瓣向上，花托、花蕊比花瓣重，所以當它從樹上落下的時候，在半空中仍能夠保持原狀，這時六出的花瓣宛似螺旋槳一般，空中旋轉而下，然後「拍」的一聲跌落地面。春日偷閒，站在木棉樹旁欣賞大紅的花朵從半空盤旋而下，倒也大開眼界。又由木棉花除了能填充枕頭，坐墊以外，還可以入藥，有消腫消炎的功能，因此落地的木棉花很快就有人拾去，對保持清潔城市毫無妨礙。

在香港做生意必須有資本

·緒寶·

筆者向來強調投資做生意始有發跡的機會，假如一生與人打工，縱有出頭之日已經變為陳土，所謂「工字不出頭」，到了出頭之日已經入「土」為安矣，何堪悲哉！

許多人今日成為大富大貴，除了承先人遺業加以擴充其業務之外，大多運用其敏銳眼光投資在某種行業上，如果經營順利，做小資本做起，亦能發展到資本相當雄厚的階段！當然，做生意有發有「唔」發，發達之之，有時難於逆料。即如有位鄰先生經營小五金，先幾年祇由一間四分一舖位做起，苦心經營，到今日淨計存貨已有數十萬元，而他又從事投資酒樓業，地產業，投資股票等等，可算達到「發」的程度。本來在香港經營小五金的商店幾乎滿街滿巷都見到，但何以這位先生如此了得，當然都有其精明的頭腦。不過，他的做法一言以蔽之就是「屯積居奇」。做生意往往就是如此，當某種貨品預料在某種精形某個時間將會缺貨，於是大量預先以廉價購入，等待市面渴求之時，卽以高價銷出，如此，不用說盈利，是相當可觀的。當然，此類手法必須要講運氣。但不是買空賣空，所以不能算是投機。

話又須扯回到本題上面。投資的生意必須運用到資本，所謂小資本有小資本的做法，大資本有大資本的做法，這是做生意的原則，但總之做生意不能缺乏資本。資本一詞，表面上可能許多人覺得頗為顯淺的商業名詞。事實上其含義是頗為複雜的。一般的解釋，所謂資本是由資本主或股東投入企業（如獨資、合夥或公司組織之企業）之資本額。但亦可如此說：資本為生產及計劃作進一步生產用之財貨。在經濟學上係一種生產要素之一，卽地租、工資與資本合併為生產三要項。

蚯蚓貢獻大

相信各位都見過蚯蚓，蚯蚓的樣子很難看，不過，蚯蚓卻是人類的益蟲。牠對於農業上有很大利益，牠能幫助農作物的生長，更有 物的收穫，增加百分之十。

蚯蚓在地中到處挖掘隧道，終年不息，從地面起，牠能鑽到一個四呎深的洞穴，由於周，此類洞穴有不少，所以水分能分別浸透於乾燥的泥土中，在旱季中植物所以不致枯死，蚯蚓實在極大幫助。

女人是長舌婦？

·碧嘉·

「長舌婦」好像是女人的專有名詞，否則也應有「長舌男」這個名詞。雖然我也是女性，但我並不否認女人是比男人較為喜歡說話，至於原因，我說不出，可能這是女人的獨有天性。

兩個人在說話，難免會把第三者扯入話題之中，如果把第三者扯入話題內，乙加以附和甲的話題，祇說甲乙二人就開始在談論別人了，在談論中難免有是與非滲入其間，而女人又是特別有多機會與別人閒談的，在是與非的環繞問，長舌婦的稱號就此形成了。

這是千眞萬確，這包括男女在內，甚至連小孩子，也會別人面前談論另一個人，如果有十個人敢膽說自己從來不背後說人閒話的，相信這個人必定是最喜歡說人閒話者，問題祇是議論別人的程度，有沒有加多或減少，因為在背後談論別人者，不一定就是說別人不好，亦可能是在讚揚別人，很多時，或者祇是對別人提出一點意見，因此背後說人者往往亦有無意的存在，何況，要避免完全不談論到別人，這實在是很難做到的事。人與人之間生活在同一個社會中，彼此之間是有很多直接或間接的接觸機會，說話是溝通接觸的一個條件，除非你完全不說話，或者不與別人說話，否則你根本是不可能不在說話中涉及別人的。當然，涉及別人並不等於說是非，也不等於是長舌婦，這就要看你是否懂得處世之道，及應對上的方法了。

當對方和你談及另一個女朋友時，她可能及你對她的意見，如果你體察出她和她有成見的話，你最好表示與此人不很相熟，平日甚少 是非等，你最好是以冷淡的態度去對付，或者索性與她換一個話題，使她無法再說下去，如果此人實在和你們都很相熟的，無法避免這個話題，那你可以說一些不着邊際的問題，比方說她以前的髮型比現在的好看，盡可能使這些話將來得到她的耳朵去，也不會被她認為你是在說她是非。

其實，閒談的話題多得很，最好盡可能談及一些離生活環境較遠的人物，或者彼此都不認識的人，例如：某電影明星最近剛自日本整容回來，或者某歌星的歌劇不賣座等，這一點的更可以談論到國家大事，積琪蓮會和船王離婚嗎？安妮公主不及她母親漂亮，尼克遜訪華後對香港有沒有影響。近一點可以談子女教育問題，傭人難找的頭痛等，這些都是閒談的好題材，而且又絕不會被牽涉入是非圈內多好，對不對？

世界盃足球賽歷史

萬事通信箱

王高讀友：

世界杯足球賽始於一九三零年：每四年舉行一次，至今已舉行了九屆。世界杯足球賽又稱「雷密特杯賽」，這是紀念世界杯足球賽創始人雷密特。

第一屆足球杯賽在烏拉圭蒙迪維地奧舉行，參加單位十三隊，烏拉圭獲冠軍。

第二屆足球賽於一九三四年在義大利的羅馬舉行，義大利獲季軍。

第四屆于一九五零年在巴西里約熱內盧舉行，烏拉圭隊奪得冠軍。

第五屆於一九五四年在瑞士舉行，西德獲冠軍。

第六屆於一九五八年在瑞典斯德哥爾摩舉行，巴西隊奪冠軍。

第七屆于一九六二年在智利聖地牙哥舉行，巴西隊蟬聯冠軍。

第八屆于一九六六年在英國倫敦舉行，英國爭得冠軍。

第九屆於一九七零年在墨西哥舉行，巴西隊奪得冠軍。九屆比賽的冠軍，烏拉圭、義大利二國都曾得二次，巴西曾得三次，西德及英國各得一次。

冰箱低溫如何形成

張錦讓友：

電冰箱的作用，是有規律地把箱裏的熱量吸除，使裏面的溫度降低到足以冷藏的溫度。電冰箱如把熱量吸除呢？它主要是利用液體物質變成氣體時能夠吸收大量的熱的原理。

液體變成氣體時吸熱，例如水就是。在大熱天，在被晒熱了的地面上灑水，水很快就化為氣體，因而吸熱。所以灑水之後，我們就感到涼快。但是冰箱裏用以吸熱的東西則不是水，而是一些化學藥品，如二氧化硫、氯甲烷、氨、二氯甲烷等。這些東西的沸點很低，很容易蒸發，蒸發時能吸收大量的熱。當它蒸發成氣體之後，若加以適當的壓力，又能凝成液體。同時，它們的化學性質相當穩定，不會燃燒，不會侵蝕金屬，所以人們選擇它們作為製冷劑。

電冰箱的主要構成部份，有壓縮機、凝結器、控制閥、蒸發器、電開關、電動機、冷卻器和冷藏庫等幾個部份。蒸發器內儲存着製冷劑。在冰箱開動時，它首先蒸發成為氣體，在蒸發過程中，因為要吸熱，所以產生冷卻作用。氣體被壓縮機壓縮後又凝結成為液體。壓縮機、凝結器和電動機等，都是在冰箱之外凝結時所產生的熱，很容易散發到空氣中，不會影響到冰箱內的溫度。凝成液體的製冷劑，流入儲存器中，等到控制閥啓動時，它又流入蒸發器內，再行蒸發吸熱，使冰箱內的溫度降低到一定程度時，壓力下降，壓力開關自動開啓，使電動機和壓縮機都暫停工作。及至冷藏庫裡的溫度因蒸發停止而溫度上升時，蒸發器內又產生相當高的壓力，重行開動壓縮機，又繼續上述的循環，周而復始，便達到致冷的目的。

洋相集

↓我的右腳被鐵釘督親。

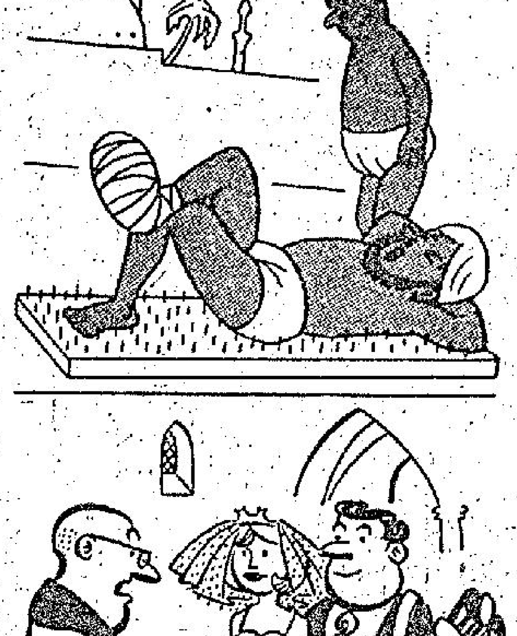

←「獄長，謝謝你給我這一大筆長期生意。」

△我「答應對待太太像高爾夫球一樣熱愛。」

△太太：「我病的時候，也看不到你這張苦臉！」

△「看來你要另配眼鏡了。」

↓「佢咁樣做係為咗減磅。」

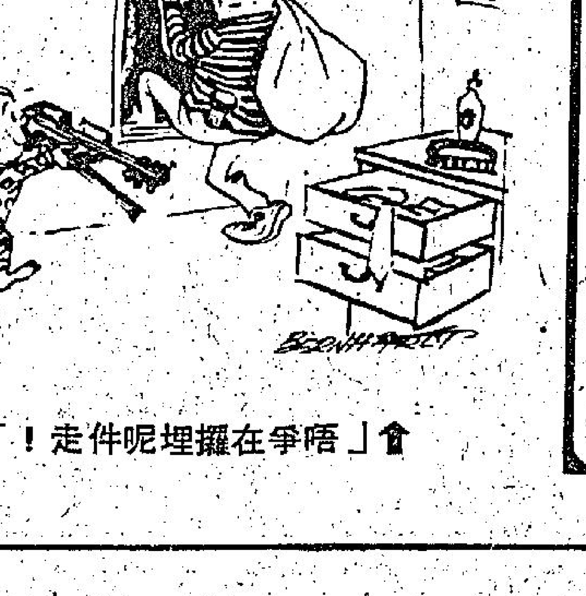

↑「唔爭在擺埋呢件走！」

右上：看我們的大酋長來了。右下：他正在向我求愛呢。

左上：事情緊急，我不如去打個電話。左中：我太太分分鏹都[illegible]錢。左下：你們去打，我擂鼓助威。

京滬喋血

鐵嶺遺民

第一回：獅吼神州　烽煙傳歇浦　鷹翔碧海　炮火創出雲

「如有營團以上的官長怕死，我老實不客氣的告訴你們，你們自己拿頭來見我好了。」

石覺接到電報祇有苦笑，當時傳給團營長閱看，大家也明白總指揮無兵可援，目前祇有打下去，戰到最後一個人，也不能失守陣地。

橫嶺城情況雖然危急，被湯恩伯一封電報頂住了，問題嚴重的却是郭磊莊失守，平綏綫被截斷，後方的補給無法運來，前方的部隊也無法退卻。本來一般部隊打仗的慣例最怕截斷後路，一聞後路被截斷，官兵立時就喪失鬥志，守衛南口的中國軍人，人人都抱了必死的決心，對於郭磊莊的失守，大家倒處之泰然，仍然各守本位，堅決抗戰。

湯恩伯身爲總指揮，雖然他自己也抱了必死的決心，但是總不能勉強幾萬官兵全部戰死，此時非找個退路不可。除了由平綏路去大同，另外還有一條小路，由涿鹿，經蔚縣可到大同。湯恩伯當時以電話指示第四師師長王萬齡，八十九師師長王仲廉，二十一師師長李仙洲，七十二師師長陳長捷，十七軍軍長兼八十四師師長高桂滋，九十四師師長朱懷冰，獨七旅長馬延守，獨南支隊長吳紹周。同時又命負責補給的人員，在這一條綫上完成補給設備，更令第四師抽調一部兵力估據涿鹿、蔚縣之間的桑園、磐山堡，切實控制這一綫的交通。

部署好後路，湯恩伯又打電報找衛立煌告急，說明「北｜間橫嶺城，黃老院間的中間陣地被敵突破，而張家口西側的鐵道郭磊莊站爲敵截斷，本軍兵力已用盡，自力無可挽回危局，鈞座何時可到，乞示。」

同日又發一電報致衛立煌，「請(廿)二日急向大村之敵進攻，轉向黃老院，十道嶺，自陽城敵後攻擊前進，鈞部行動，請即示知，以便令前線各部同時夾擊。」

兩封電報發出後，並未得到回電，八月二十二日，這一天，前方戰事也同樣吃緊，居庸關前方陣地，日軍傾全力向中國軍右翼進攻，日以繼夜，不勝不止，中國軍傷亡慘重，不得已向後撤退至青龍橋附近，八十九師五三四團團長舒榮得到消息，迅速率領本部主力反攻，經過一場肉搏，又恢復原來陣地。

日軍此路不通，又改變攻擊箭頭，以全力指向平圈子，又從懷來方向飛來三隊飛機助戰，向中國軍陣地猛烈轟炸，日軍在飛機掩護下蜂擁進攻，守衛陣地中國軍是五三四團第二營，在日機轟炸下守軍仍然沉着應戰，一俟日軍接近陣地，立時從工事躍出，以手榴彈擲向日軍，繼之以白刃相搏，日軍又被擊退，但中國軍隊在躍出戰壕時，受到日軍飛機轟炸掃射，也傷亡重大。

橫嶺城一綫日軍也是連夜攻擊，第四師扼守虜千峪以東老虎頭一帶高地，被第四師十九團，二十四團猛烈反擊，日軍被阻於原陣地不能前進，雙方在陣地前展開肉搏戰，就在這時，七十二師四一六團團長張樹植率部趕到，一鼓作氣將日軍擊退，陣地乃告穩定，但張團長率隊衝殺時；被日軍砲火擊中，壯烈殉國。㊤㊅

罪狀定實了

欲海禪心　南宮博著

劉素娥是名門閨秀，居然出了這樣的事，一時轟動了京城，而劉伯和，在得到這一信息之後，羞憤悔恨，使他病倒了，不過五天，就在北京城內病故。

於是，刑部的批示在襄陽城內張掛了起來。姦夫、淫婦、淫尼，罪名都定實了。

爲着防範可能賊自殺，罪狀和刑期並未在獄中宣佈；但是，神通廣大的空因，在告示貼出的第二天就得知了，她一些也沒有激越的表情，從容地把自身的財產數目寫出，交付給淨緣。

「師傅，我也活不了的啊！」淨緣愴然說：「即使不死，也會在牢裡關一輩子的，財產，還有甚麼用呢？」

「哦！」空因一怔，她自以爲每樣事都想得很通，可是，此刻的發展却完全不同，她看着自己錄出的那一張紙：「你收着再說吧，倘若有一綫希望，有錢，總是有用的啊。」

「我以爲連一綫希望都沒有，」淨緣斬釘截鐵地回答。

「那末，我這許多錢……」

「我的意思是拿一萬兩出來，獄中上下打點，放我們自在一些，再讓他們倆一對在一起，一天中歡好幾個時辰！」淨緣指着倫嬉笑坐的劉素娥，「這一對，眞可憐呀！」

「我不想告訴她最後消息，」空因低微地接口：「我猜不透她聽到最後消息會怎樣。」

「我敢担保，她比我們所有的人都不怕死。」

淨緣的估計沒有錯，在第二天，當空因把最後消息告訴她時，劉素娥輕鬆地一笑：「總算解脫了——」隔了一些時，她才稍稍現出一些愉恨的表情，沉重地說：「他們終於騙了我，唉！我害了王文！」

「他是自願和你同死的呀！」

「我知道！」劉素娥悠悠地接口——當時，她在獲知王文並未痊釋的消息後，曾經捶床頓足不能自靜，但不久之後，她得知了王文的傳語，對於共同赴死的結局，就客無遺憾了。

「你們，有情人在天上成爲眷屬，」空因設法寬解她。

「但願天上和人間不同！」她蒼涼地笑：「我們在人間的運氣太壞了。」

獄中人在等待着離開人間的日子到來，在自由的天地間，漏網的徐珠敏，正在從事一項偉大的復仇的工作。她從人叢中擠出去，遇到空因師太的師妹空相。珠敏曾經見過一次，不認得了，但空相認得她的，一見，就拉着她走到僻靜處，自敘身世，徐珠敏也把一切經過告知她。(一〇一)

做人難

小說　何文

忠誠和以禮待人是做人之道，可是，有時候忠實的人未必得到好報，尤其是當商人的被人冠上「奸商」不譽之名，以下故事，當然與忠誠有關。過於忠實的話，亦可能招致後患，讀者如果不相信，且看以下一段故事。

×　×　×

黃仔失業了將近半年，最近才去一家百貨公司裡當售貨員，其實黃仔不是當這一行的，以前是一位會計員呢！祇不過有一次，他代客人填寫報稅單的時候，因受客人的委托，將稅單報少了，後來被政府查出來，便向黃仔的公司告發，於是黃仔因不忠於職守關係，所以被革職了，因爲他受過這次沉重教訓，他決定今後以忠誠爲目標。

黃仔在百貨公司上班了幾天，一位婦人在窗櫥裏望了好一會，然後走入百貨公司裡，對黃仔說：

「先生，請你將窗櫥裡的一項紅色帽子拿給我看吧！」

「好的！」黃仔笑口迎人的說着，又急忙從窗櫥裡拿出帽子來，對這位婦人問：「就是這一項嗎？」

「正是了！」婦人拿着帽子看了一會接着問：「戴得多了，它會鬆弛嗎？」

「當然不會的！」黃仔應聲回答。

「這些是甚麼質料的，會被蟲蟻蛀食嗎？」婦人拿着帽子愛不釋手的問。

「當然不會了！」黃仔又應聲說。

「顏色倒夠鮮艷了！」婦人自言自語：「其實我頗喜歡它，價錢又不很貴，不過，我恐怕下雨或太陽曬，帽子的顏色會脫掉的！」

「這個更絕不可能呢！」黃仔又回答說。

婦人想了一想，不明白的問：「先生，爲甚麼你知道得這麼清楚了，這頂帽子戴得大數多，不會鬆弛，質料又不會被蟲蟻蛀食，還知道它不怕雨淋和日曬而褪色呢？」

「我當然知道啦！」黃仔回答：「因爲有同事對我說，這頂帽子放在窗櫥裡足足有五個年頭，妳看它的顏色不是一樣鮮艷？質料一樣保持原狀？」

婦人聽這位售貨員這麼說，便趕快的掉頭便走了。可憐這時候，老闆在角隅聽到黃仔這一番話，當晚又把他革職了，黃仔搖頭嘆息，覺得做人甚艱難呢！

賊兄弟

貞風

個中原因不簡單

鄧子昌繼續說：「我早告訴過你們，像我的弟弟那種生活方式，始終要走上這條路的，所以這宗事件的發生，對我來說不是個很大的意外！」

「意外與否是另一回事！」霍敏簡直有點氣憤，「現在事情既然已經發生，就該想到善後的問題。鄧先生，你對鄧子通失踪之謎，到底有些甚麼意見？」

「你希望我能提供些甚麼意見？」鄧子昌反問道。

「你這人眞是……」霍敏頓足說：「你到底是他的哥哥，他這回發生這樣的意外，你眞的一無所知？就算是，你可有沒有想到怎樣才善後，因爲，鄧子通的失了踪，並不就顯示是他把銀行裡的錢偷去的！」

「你認爲不是鄧子通偷的嗎？」

「不——」她悻悻地說，「我也沒有這樣說，總之，在眞相未揭露前，任何猜測都不能夠肯定！」

鄧子昌聽得不斷地點頭，眼睛一直盯視着霍敏，把她看得窘窘地低下頭來。鄧子昌說：「現在，我開始有點明白了，其實，我到現在才明白眞是太糊塗！」

「……」霍敏再抬起頭來，其他幾個人也訝然相望。他們聽不明白鄧子昌這句話是甚麼意思。

「霍小姐，」他第一次這樣客氣地稱呼：「我可以坦白地向你詢問一個私人的問題嗎？」

這句話，聽得各人更是錯愕，猜不透個中玄虛，霍敏更是瞠目結舌，不知所對。

「其實，」鄧子昌繼續說，「你是應該答覆我的問題的。鄧子通以前不是對你說過，一旦他有甚麼意外發生，你就應該來找我的嗎？」

是的，鄧子通以前的確說過這樣的話，可是，爲甚麼鄧子昌會知道？難道……。霍敏知道這個中原因可能不簡單，那麼，鄧子昌這個問話，就顯然大有來歷了。她挺起胸膛說道：「好的，你有甚麼問題就說吧，我一定會據實答覆你的。」

「事情到了這個地步，希望你不要難爲情，」鄧子昌好整以暇地說，「我問你，你愛鄧子通嗎？」

這是個甚麼問題！霍敏聽得又驚異又憤怒，囁嚅了一會，說道：「這個有甚麼分別？」

「分別可大了，你就據實回答我吧！」鄧子昌哈哈大笑起來。(七七)

十一：半段逸聞

諸葛青雲著　余丹青插圖

十絕神君笑問道：

「怎麼？你已經認輸了？」

方仁傑笑道：

「武林中講究的是力量，此情此景，我不認輸還行麼？」

十絕神君笑問道：

「聽說你，自出道以來，還不曾有過敗績？」

「不錯，」方仁傑苦笑着接道：

「但今宵破例了，所以，這一戰，對你來說，是非常光彩。」

十絕神君笑了笑道：

「我倒不稀罕這種光彩。」

接着，才正目問道：

才的協議，禁制住你的要穴了？」

方仁傑將雙手向背後一背道：

「請吧！」

十絕神君斂笑道：

「那眞是非常抱歉之至……」

……

話聲中，已凌空揚指，接連點了方仁傑的四處要穴，才正容接道：

「現在，你已暫時形同常人，等令師來了，我再給你解開禁制。」

「沒關係，」方仁傑含笑接道：

「現在，你該履行諾言了吧？」

十絕神君一怔道：

「還有甚麼諾言？」

方仁傑道：

「我要見見白天虹與倪小娟兄妹呢。」

十絕神君「哦」了一聲道：

「行！行！」

接着，又沉聲喝道：

「來人！白天虹、倪小娟兄妹帶過來。」

「回神君，白公子與倪姑娘，早已在門外恭候。」

十絕神君道：

「那就帶他們進來吧！」

「是！」

十絕神君却在外面的恭喏聲中，含笑起身，向側門走去，一面說道：

「好！你們好好談談，我不打擾你了。」

方仁傑連忙接道：

「且慢……」

十絕神君扭頭笑道：

「有話，以後多的是機會可以談。」

這時，白天虹、倪小娟並肩走了過來，倪小娟入目之下，禁不住似驚似喜地，抬手揉了揉眼睛，才訝問道：

「方公子果然你也來了？」

由外表看來，這兄妹倆顯然在這兒頗受優待。(一〇〇)

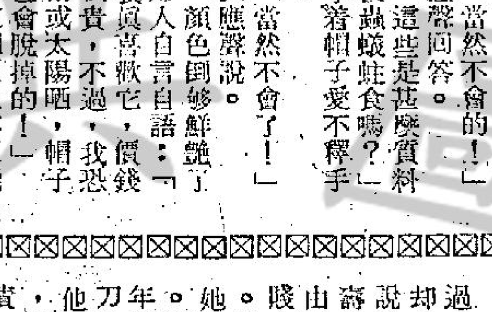

三三、留待法庭，再作分辯

姻緣路　短篇偵探小說　白浪

蕭明德依然怒不可遏地繼續說：「羅麗不安於室，背着我私戀別人。我曾發覺她在白蓬中，帶着青年男子到寓所偷歡。我實在已到了忍無可忍的程度。」

「祇要有証據，你何不找尋法律途徑解決？」徐安良探長說。

「我也想過。但朱百年却向我獻計，說羅麗時有人壽保險，不如由他動手，把賤人一刀兩斷。更可以獲得她的保險賠償。我知道朱百年平日對她含恨至深，可能借刀殺人。但回心一想，如果由他把她幹掉，一兒手不是自己，二得到賠償後，既可清還舊債，更有餘錢去開設賭場，眞是一舉四得的事。」

「於是，你就忍心讓他去殺害你的妻子了？」徐探長說：

「她實在對我不住呀！」

「後來怎樣呢？」

「我終於贊同他的意見。他叫我在他行動之夜，我要參加桌球比賽，由他去動手。」

「你現在背在朱百年面前，當面指証他是殺害羅麗的兇手嗎？」

「我已將事件經過，全部對你們供出了，難道會怕他嗎？」

徐探長叫張延平探長，請你現把朱百年從另一個房間帶來。他厲聲斥責，他說：「你獻計殺人，親自動手，蕭明德已和盤托出了。如果你還有意見，在不妨和他說個明白。」

朱百年面如土色。顯然百詞莫辯。但他不承認是獻計，而是由蕭明德主使。

「兇手與主謀，都屬有罪。」徐探長望着他和蕭明德說：「你們留待在法庭上，再作分辯便是。」(全文完)

華僑子弟，大陸放出

木叔

老鄭笑曰：「木叔，枉你做呢一行，而且在香港有左仔之報紙可睇，尚不知統字係何意。統者統戰也，此仁兄有統戰大王之稱，而且佢英文好，因此佢之統戰對象，乃係西人及華僑，有好多老華僑返到來，連一兩句唐話都唔識講，同佢地傾偈，一係用台山話，一係用英文。但地搵唔到可靠之台山人做翻譯，因此只好講英文。」

我問佢大頭才現在做乜？佢答曰：「我識佢個陣時，佢係在一間銀行做事者，銀行內有一華僑部，專門幫華僑做嘢，並且做埋信託之業務，收租，華僑可以委託存欵，又可以委託佢地去香港代買嘢，代滙欵返大陸，幫佢地之親戚，因爲佢地個班華僑親人，或子弟，曾有一個時期，在內地連食都冇得食也。」

此事我亦風聞，原來較早之時，有好多華僑將子弟送返大陸讀書、而且寄錢養佢地。不只美國有華僑將子弟送返大陸，即東南亞之華僑，亦有好多人將子弟送返大陸讀書者。焉知道個班華僑子弟入咗大陸之後，即被隔離，送去老遠之學校讀書，唔俾佢地與一般之老百姓接觸，原來個班華僑，著得太靚，大把錢使。大陸的人不免要問：點解宣傳話資本主義帝國主義人民之生活好苦，但係個班華僑，著得咁靚？食得咁好？袋內又有咁多銀紙？因此左仔要將佢地隔開，以免影響佢地之宣傳。

我對老鄭講一輪我所知道之事，老鄭曰：「你講得唔錯，不過現在已開始放鬆，有的華僑子弟已經可以出來。佢地返去之後，有一排講矣。現在先讓我講埋個姓戴之大頭才的嘢俾你聽，佢以前係在菲律賓做報紙佬者，後來識咗佢現在之老婆，即刻轉軚歸左。佢在菲律賓並未結婚，因爲佢個老婆並非自己之老婆，乃係人地之老婆也。佢地兩個人，卒之來咗香港，然後方才正式結婚。在菲律賓之時，兩人偷偷摸摸。」

老鄭繼續將大頭才之底細講俾我聽，佢所知道者，雖然係零零碎碎之事，不過由於老鄭之頭腦清醒，因此講起來頗有條理。當大頭才來香港之時，老鄭並不識佢，後來因爲老鄭做汽車經紀，想賣車俾左仔，於是方才有機會見到大頭才。

老鄭曰：「當時我只知道佢在銀行做事者，而且專管華僑，我以前個死鬼老豆亦係在銀行打工，因此我對於銀行之組織，可以講甚熟，以前暑假之時，我個老豆要我去銀行做練習生學嘢也。但係我從來未聽過銀行內竟然有所謂華僑服務之部門。」(七八四)

七三〇：好有吸引力

嗰段「消魂屋」嘅小廣告，雖然細細地，幾醒目。而且好有吸引力。內容大致係：消魂屋，一流裝修，一流設備，一流侍應：中日韓泰，家花野花，一應俱全。鳳姐主理，保証消魂！地點就喺銅鑼灣紅燈區一座大厦。

有咗地址，呢單野易搞。我知道呢啲架步，由下午四五點起，開始做生意。當然，嚟食吓「早餐」「午點」嘅人唔係冇，但係少得多。如果搵世界，喺佢閒緊拳脚嘅時候去，簡直唔熟性。朝頭早搵人，大家過夜生活嘅人，知己知彼，嗌嗌闖落，挖醒佢，嬲你唔知。所以搵我哋呢種人，時間都好擇使。最適當嘅係兩三點呢個時候。我當然熟性，就揀呢個時候去搵佢。

鳳凰幾乎唔認得我，其實嚴格講我唔認得佢至啱。佢個樣變晒，又肥咗好多。如果喺街上碰到佢，一定以爲佢係「肥婆奶奶」個類。所謂相隨心生，佢發咗，搵到錢，當然個人面口都唔同。我所以認得佢，係我要去搵佢，見到咁上下樣嘅，就知道係佢嚟。相反佢冇心理準備，發夢都估唔到我會去搵佢。見到我，呆咗一陣。我自我介紹之後，佢如夢初醒，話：「阿萍，乜係你？咁好嚟探我？」

龍吟虎嘯錄

新派武俠小說　司馬空

避開襲擊

依照學武的人本能，在這種情形下很自然會起來接招。可是，就在這一瞬間，屠龍腦海閃出一位老人家的影子；並且耳鼓響起他反反覆覆的一句話：「在沒有把握之前，不要輕舉妄動！」

於是，在這一瞬那，他改變了主意，先是一招「旱地拔葱」，然後施展「大鵬展翅」功夫，人就像一頭大鳥般，向山腳飛去！

白衣人發覺他的影子，怎肯將他溜掉，他一招「排山倒海」，雨掌齊發，跟着向屠龍撲過去。

這一記排山倒海的掌風雖然厲害，無奈屠龍已走先一步，乘着去勢，白衣人的掌風雖然沾着他，但對他來說，反有「因風吹送」的便利。

何況，在輕功上面，明顯的白衣人遜他一籌。儘管氣得他暴跳如雷，也祇好眼巴巴的望着屠龍的人影，眨眼之間消失在山脚亂石與雜草叢中。

屠龍脫離了白衣人的追襲，這才放慢步頭，循着一條小徑，回到中區寫字間大厦。依照誠伯的吩咐，向每個單位，做收取這一個月管理費的工作。

自從領教過白衣人的功夫之後，屠龍這一天心裡有點不快，腦子儘想着一些可能發生的事。

在晚上，整座寫字間大厦進入「睡眠」狀態的時候，屠龍溜到港澳碼頭側面的平民夜總會，要找一個人。(九)

三八、黑面神的妻妾

桃李笑春風　高雄

許靈芝預備去黑面神家中訪問，張光年替她造了一份社會福利調查員的假証件。

黑面神有三房住家，一妻二妾，對妻子相當刻薄，仍然租住一幢舊樓。這天，許靈芝去到，訪李廣太太，一個中年婦人道：「小姐貴姓，有什麼事要訪李廣太太？」靈芝取出証件道：「我是社會福利調查處派來的，小姓許。」

李廣太太請她入屋，靈芝道：「李先生因事入獄之後，李太太的生活有沒有問題，我來調查一下，如果有問題的話，便協助李太太申請救濟，這就是我們的工作。」

李太太道：「多謝關心，目前我們母子的生活還不成問題，以後就不知道怎樣過日子了。」

許靈芝道：

「既然李太太目前尚有積蓄，當然不必請求救濟，將來如果有什麼困難，請和我們聯絡好了，李太的積蓄能夠支持多久呢？」

「其實也談不到什麼積蓄，阿廣在外面怎樣犯法，我都不清楚，他也很少回家，祇是按時派人送家用回來，每個月也祇送五百元，我們母子三人就憑這幾百元過活，他在外面還有女人同住的。」

「那就是黑市夫人了？」

「雖說是黑市，但那個女人却比我風光得多，李廣經常把她帶在身邊，人家也稱她做李太，她也承認自己就是李太，我也奈何她不得。」

「你見過這個女人？而且知道她在那裡居住？」

「知道，但知道又怎樣，難道我敢去吵鬧一番嗎？不給那個黑面鬼打到半死才怪。」

許靈芝覺得這是一個良善的女人，受了委屈也不敢發作，祇是逆來順受，相信她知道丈夫的事情也不多，但查得李廣有個妾侍，已經算是收穫了。她通知克強，不必守在李廣髮妻的住宅門前，改爲以她的妾侍爲目標。

黑面神的黑市妾侍，是大檔的殺貨妹，名叫秋葵，自從嫁給黑面神之後，也參加做毒品的工作，所以得到黑面神的寵愛信任，財權在握，她與組織裡面的人物都很熟，黑面神被捕後，她曾經有一個時候，行動十分小心，後來沒有把她牽連入去那件大毒案裡，她才放心。

克強在她家門前偵察，見她經常駕私家車出外，有時整天沒有出門，有時出街去到深夜才回家，因爲未展開深入偵查，所以未跟踪，祇是查察她多與什麼人往來。經過幾天的監視，可以肯定的，是這個女人，不是普通的主婦，而是相當活躍的女人，於是決定在她身上找尋綫索。

播音電視節目

香港電台

四．〇〇 週末劇場
四五 轉播足球
五．〇〇 報導交通情況
四五 電影原聲帶
六．〇〇 粵語新聞
一五 空中論壇
七．〇〇 粵語新聞
三〇 時事實錄
八．〇〇 新聞報告
一五 夜夜此時聽
四五 轉播倫敦新聞
九．〇〇 轉播歌唱節目
四五 勾心鬥角
十．四五 本台錄音粵曲
十一．二七 天氣報告
粵語新聞

明日播音節目

六．〇〇 新聞及天氣預測，輕音樂
七．〇〇 時代曲
三〇 倫敦粵語新聞及倫敦來鴻
一五 「農民一週」
八．〇〇 時代曲
三〇 新聞報告，交通情況及公衆活動特別報告
粵語流行曲
天氣報告
蔬菜價格報導
粵語英譯趣談
科學講座
兒童節目
「空中論壇」
廣播劇
新聞，電影原聲帶
新聞，生豬生牛批發價格，時代曲
漁民天氣預告
新聞，時代曲
天氣報告，專題探討
二．〇〇 午間劇場
三．〇〇 新聞，時代曲

商業第一台

四．〇〇 一曲寄心聲
五．〇〇 益智遊戲
三〇 港九時事
六．〇〇 故事新編
三〇 浮生半日閒
七．〇〇 新聞報告
一五 十八樓C座
八．〇〇 粵曲
三〇 港九時事
九．〇〇 新聞，時代曲
小說
十．〇〇 天才聽衆
十一．〇〇 樂在其中

明日播音節目

六．〇〇 新聞，天氣，時代曲
新聞，天氣，絲竹之音
七．〇〇 清晨音樂
新聞，天氣，警方新聞摘要
八．〇〇 星期茶聚
九．〇〇 新聞，繼續星期茶聚
十．〇〇 時代曲精華「敵惡懲奸」
十一．〇〇 時代曲
十二．〇〇 港九時事
新聞，天氣
一．〇〇 時代曲
一五 市民信箱
四五 粵曲
二．〇〇 星期趣劇
時代曲
三．〇〇 新聞，跳舞粵曲
粵曲

商業第二台

四．〇〇 音樂譜子
四．三〇 歐西音樂
五．〇〇 報導賽馬波積
六．〇〇 週末點唱
七．〇〇 新聞簡報
升中會考指導
八．〇〇 每場賽狗結果
天氣報告
九．〇〇 時代曲
十一．〇〇 天氣報告

明日播音節目

六．〇〇 新聞，天氣，清晨音樂
新聞，天氣，繼續清晨音樂
七．〇〇 時代曲精華
新聞，天氣，繼續時代曲精華
八．〇〇 新聞，天氣，星期日公園
九．〇〇 新聞，天氣，繼續星期日公園
十．〇〇 電影插曲
新聞，天氣，歐西流行曲
繼續歐西曲
十一．〇〇 日新月異
新聞，天氣，粵語流行曲
十二．〇〇 時代曲
粵曲點唱
祝壽祝婚，重播流行歌曲
當年

麗的銀台

五．四五 粵曲
六．〇〇 歐西流行歌曲
三〇 偵探小說
七．〇〇 歌唱戲劇小說
三〇 時事實錄
八．〇〇 各場賽狗結果
三〇 新聞報導
民間故事
九．〇〇 轉播歌唱節目
四五 粵曲
十．〇〇 世界名著
三〇 粵劇唱片
十一．〇〇 新聞報導
夜半奇談
十二．〇〇 新聞，繼續報告賽狗結果

麗的金台

四．〇〇 故事，評話
五．〇〇 潮州曲
六．〇〇 新聞報導
四五 日日談
七．〇〇 戲劇化小說
三〇 潮語戲劇小說
八．〇〇 新聞報導
三〇 戲曲介紹
九．〇〇 潮州曲
三〇 麗的夜總會
十．〇〇 潮曲，小說
三〇 新聞報導
十一．一五 潮語青燈夜話

麗的電視

四．〇〇 新聞摘要
〇五 俠聖
五．〇〇 週末美點
三〇 心靈之歌
六．〇〇 艷探小仙
三〇 世界新聞
七．〇〇 新潮偵探
八．〇〇 賽馬結果
三〇 香江花月夜
九．三〇 今日新聞摘要
十．〇〇 台盃網球賽
十一．四五 最後新聞

無綫電視翡翠台

五．〇〇 平西誌片集
二五 歌舞新星片集
六．二五 脂粉神貓片集
四〇 摔角比賽
七．三〇 新聞報導
四五 無敵鐵探長
八．三〇 大特寫
九．三〇 新聞報導
四五 過三關
十．二五 法網難逃
十一．三〇 名片精選
十二．〇〇 粵語配音西片

刊登本報廣告請電
七三零七零八接洽

中規中矩。圖為他出接危球之影，爾門者為加山科士打(右)。(李就)

九巴無戰鬥水準流淚應贏波

工商晚報

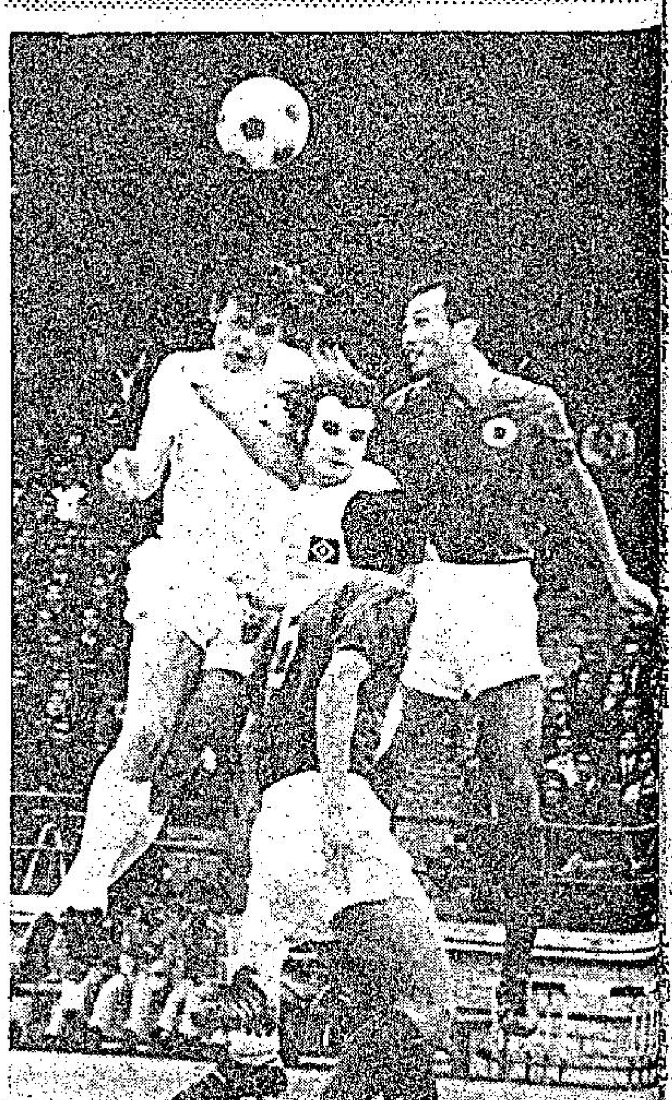

體育

聯賽今天又演一仗 九巴初遇流浪 花墟場上交兵

甲組足球聯賽今天續有一仗，九巴對流浪，下午四時在花墟球場舉行，雙方預備組于下午二時十五分打頭陣，票價一律二元五角。

雖然本屆球季已過去了大半，但九巴與流浪一直都未碰過頭，各項盃賽他們固然未有相遇，聯賽第一循環對壘時又因故改期，所以，今天一場比賽，才是兩隊本屆第一次交兵。

現在聯賽成績表上，流浪（十六戰五勝六和五敗得十六分）比九巴（十六戰五勝五和六負得十五分）多一分，但今天九巴如果戰勝的話，積分便增至十七分，反過來多出流浪一分了。

以最近雙方在聯賽的戰績來比較，流浪要比九巴好得多。聯賽次循環九巴比賽四場，除了以二比零擊倒弱旅陸軍之外，其餘出戰東升（一比三），愉園（一比二），加山（零比一）均告敗北。流浪則不然，曾以三比一勝警察，又與南華（零比零），元朗（四比四）賽成平手。前夕與西澳洲亞蘇尼對抗，亦以一比零告捷，足見流浪的狀態也不錯。

事實上流浪球員的球技，多欠上乘，但具有旺盛的戰意，天士尼、麥哥利、鄭國威、畢拉遜、曉士等衛將均背跑背纏，朱國權把關亦能稱職，故流浪的守衛力確屬不弱，成問題的就是攻擊力不足，雖然鄧鴻昌腳下工夫不錯，戴歷的竄援也具有莫大威脅。可是兩翼鋒的側擊力有限，倘若戴歷被對方釘牢，贏波的本錢就大大減低。

以流浪堅強的守衛力，無疑可以抵擋得住九巴的攻勢，但是，他們的前鋒能否攻破九巴的防綫，同時，他們前天才與西澳洲亞蘇尼比賽一場，疲兵再戰，演出會不會受到影響，也成爲他們在今天一場比賽的勝負關鍵。

九巴的人腳，比流浪爲平均，但是，他們的實力到底是守勝於攻，後防雖然守得不錯，但前鋒埋門之術，鋒力並不强。

因此，論實力，九巴決不會比流浪遜色，祇是近況，鬥志及氣力，流浪就勝一籌，假如流浪有水準演出，九巴實難有得勝希望。並錄雙方陣容如下：（長風）

（九巴）畢亞當　陳展安　程永健　廖榮礎　蔡禮文　楊偉業　陸國雄　胡錦良　梁榮洪　畢偉康　曾劍球

（流浪）朱國權　麥哥利　黎新祥　天士尼　鄭國威　曉士　畢拉遜　鄧鴻昌　歐陽純　戴歷　郭家明

加山昨憑後勁取勝 伊地執死鷄挫消防

場邊人語

△加山憑着後勁，在落後一球的劣勢下，由伊地兩度「執死鷄」而擊敗消防，這場比賽，雖乏精采的演出，然而由於雙方球員都肯拚，戰情仍相當緊張。

△消防的攻勢雖然多，可是勝了一球以後，攻勢便慢下來，這不知因已打開紀錄而較爲輕鬆，還是後勁不繼？消防昨晚的戰敗，主要爲守門員陳超强仍缺乏經驗，雖然他曾經救過兩三次險球，可是終被加山的前鋒看中了弱點，因而獲得後來居上。

△昨晚已是大球場連續舉行夜波的第三晚，到場的觀衆僅爲五千五百四十人，門劵收入一萬二千六百三十三元七角。連續的三晚比賽，昨晚爲觀衆最少的一晚。預備組消防勝加山七比二。

△昨晚的比賽，消防雖佔較多攻勢，然而面對加山所佈下的七人密集防禦，抑未易越過對方的後防，張子慧在對方兩個守衛的監視下，不易發揮威力。昨晚加山排出的「四二四」陣式，可是這祇是進攻的方式，防守的時候，伊地也退回後防。至於「車房班」的進攻，以採長傳急攻爲主，由翼鋒吊球給「大水牛」韋德，間中由夏飛及伊地遠射，因此在進攻方面仍屬缺乏組織，昨役「救火車」隊佔較多中場爲守優於攻。故昨役「救火車」隊佔較多中場優勢。

消防打「四三三」 面對密集有晒符

△「救火車」隊也是排出「四二四」，可是張子岱退回中場担任輸送，故其作戰方式仍似「四三三」，面對密集防守，也顯然攻擊不够。下半場爲了加緊攻勢，後衛輪流出擊，可是雖能先開紀錄，但却輸回兩球。

△開賽後最初十五分鐘，消防曾佔較多攻勢，可是加山的密集防禦守得密不透風，直至十七分鐘消防才初次射門，但被李錦垣接去。至二十分鐘，加山有一次攻門的威脅，當時科士打接得鄭日華腳下球，傳交「大水牛」攻門，爲陳超强救出，科士打衝上欲頂頭槌，鄭日華及時跳起，將球頂出，總算將功贖罪，尚能功過相抵。

△廿四分鐘，張子岱的一記妙傳，由甘穆利施展快射，皮球中楣彈出，李錦垣跳起欲救球，但跌下來的時候受傷，由何保羅上替。以後雙方均曾發動攻勢，可是未能打開紀錄，上半場成零比零。

△換邊後，消防施展猛烈的進攻，守衛輪迴助攻，雖然曾使加山後防草木皆兵，可是有驚無險。至十分鐘，華德「頭槌」攻門，消防守衛擋球出界，伊地開角球，加山前鋒闖攻，陳超强在亂軍中撲出緊抱皮球，演出一個「百萬軍中藏阿斗」。

加山雖然先輸波 不容少懈最可靠

△消防於下半場十四分鐘，張子岱擲球上，至禁區邊緣，夏飛犯規，消防由「阿牛」主踢罰球，祇見他直射，球由死角入網，「救火車」隊打開紀錄。

△加山雖然先輸波，但並不因而稍懈，反攻甚急，至三十分鐘，麥約翰遠射中楣彈出，伊地衝上「執死鷄」，射球入網，旁證搖旗示意越位，球證向旁證詢問後，判作入球，加山扳成一比一。此時由沙維治上替華德。

△「車房班」扳平以後，攻勢益急，三十六分鐘，艾士和攻門，陳超强拍出不遠，伊地衝上，再度「執死鷄」，加山遂以二比一後來居上而擊敗消防，滴雪「總督盃」一敗之辱。（文玲）

（加山）李錦垣　潘長旺　安德遜　查柏斯　金馬倫　麥約翰　夏飛　伊地　科士打　華德　艾士和

（消防）陳超强　陳少雄　鄭潤如　劉志威　鄭日華　李國華　古秋航　孟　陳若奇　張子慧　張子岱　甘穆利

陽明女子籃球隊 昨贏自力十九分

首屆亞洲少年籃球錦標賽女子組冠軍，中華民國陽明中學女子隊，昨晚在修頓球場旗開得勝，以十九分勝自力，全場結果爲四十八比廿九（上半場廿八比九）。客軍在昨晚的比賽，上半場已奠定勝利，故下半場已將攻勢放鬆，因此自力也不致慘敗。

陽明女子籃球隊的一群初中學生，雖然年紀很輕，但各將均已有大將的台型，全隊的攻守配合上，宛似一部機器，上半場採取「全場緊迫盯人」打法，不祇使自力射籃有「粒粒皆辛苦」之感，甚至失球以後，擲界外球也失去了準確性，傳球亦感困難。至於客軍採取的交叉掩護切入及短傳迫入，宛似珠走玉盤，從作戰方式看，與勁旅亞東的訓練方式相同。照球員的技術而論，則陽明中學隊的少年球員，已有青年隊的水準，這群年輕的女球員，他日長成，將會有驚人的成就。

昨晚的銀牌女子籃球賽，大同勝青籃以六十二比二十。（文玲）

網球圈

港日台盃網球賽第二天 主要節目爲雙打賽 另加一場雙打表演

香港對日本之東區台維斯盃網球初賽今日晉入第二天，下午二時半開始，續在銅鑼灣維多利亞公園網球場舉行，今天主要是進行一場雙打，另加插一場雙打表演賽，合共兩場秩序，門劵仍收六元（成人）、三元（學童）與十五元（廂座）等三種。

今天的台盃雙打賽，是港日勝負的關鍵，日本昨天已獲兩分，今天如能再捷，則取得勝利的起碼三分了，而香港隊能否破蛋，亦寄望在雙打方面。茲錄兩場秩序如后：

（台盃雙打賽）下午二時半 許子石、徐錦翔（香港）對神和住純、坂井利郎（日本）。

（雙打表演賽）下午四時正 杜略、許乃棟（香港）對河盛純造、小浦猛志（日本）。

客軍教練渡邊康二對今伙極有把握，認爲萬無一失之理，並預料神和住純在雙打亦會比昨天單打爲佳。主隊的徐錦翔與許子石，近況頗佳，雖然對手球藝高强，但亂棍亦會打死老師傅。雙打表演賽，許乃棟是澳籍的網總教練，杜略是越南籍之台盃選手，今日兩人代表香港參加演出，一如前年代表過香港在對日本之首次台盃比賽時加插雙打賽一樣，前年曾替香港獲勝，且看今居又怎樣。

單打賽日本領先 林方雖敗演出佳

首天兩場單打比賽結果，日本以二比〇領先，兩場單打日人均輕易取勝，得場均直落三盤獲勝，計神和住純以六比二、六比四、六比二擊敗林方，久鬼潤以六比〇、六比〇與六比三擊敗張仁忠。

香港兩名代表，林方演出較張仁忠爲佳，賽前舉行一項握手儀式，由日本駐港總領事岡田晃與網總名譽會長霍英東、分別向站立場中的港日台盃網球代表隊職球員握手，包括六名拾球童在內，但球證與司儀員例外。

第一場爲雙方之主力戰，各派第一單打代表上陣，香港以林方把守頭關，日本則遣派全日冠軍神和住純出擊。

林方發球先攻，一記美妙反手擊球，而首開紀錄，神和住純那敢怠慢，左右開弓還擊，發球亦屢奏奇功，一口氣連追五局，來往十七分鐘後，神和住純以六比二先拔頭籌。

第二盤爲林方之全盛時期，雖然神和住純亦步亦趨，但林方却四度取得領先優勢，不時向神和住純之空檔進攻，但在對方緊迫之下，無法打破對手發球局，四平之後，神和住純以六比四後來居上，第二盤耗時廿四分鐘。

第三盤，林方居下風，神和住純不斷上網，旋以四比零全佔優勢，鏖戰廿五分鐘後，以六比二再奪第三盤，替日本先奪一分。

林方雖敗，但演出不俗，他的發球與回接，已打出水準，又無平時怯場之弊，不時還伺機上網出擊，祇惜搶遞一籌而不敵，但仍獲觀衆的好評，是役可算是他平生的傑作。

神和住純表現不如理想，比上月在港網球大賽中還遜色，尤其在前面擊球方面，但無論如何他的發球力度是佔上風的。

由於奪獲亞洲業餘網球雙料冠軍之坂井利郎的打法，已爲港人所熟知，加上香港網球水準很弱，所以客軍遣派排名第四的久鬼潤爲第二單打代表，因爲港人對具有「怪招」的久鬼潤，完全陌生。

久鬼潤是客軍教練渡邊康二更正的日本名字（前譯爲久喜），他的擊球手法，與閒波姿勢，別創一格，以加劇球之旋轉性，使對手不易適應。

第二場單打，是雙方的第二代表對壘，即久鬼潤對張仁忠，久鬼潤果然有點鬼怪招數，夠活力，有鬥志，上網快速，與神和住純之階梯式上網方法不同，據云最近勝過亞洲冠軍坂井利郎，去年首次入選日本台盃選手，及往英國參加溫布爾頓大賽，有打敗過杜佩萊、薛治曼、奇利殊能與穆勒根等世界名將的紀錄。

張仁忠大場面的經驗尚淺，加上無法適應久鬼潤的上旋打法，而顯出有些緊張，發球與上網工夫完全使不出來，上陣十分鐘，即連失六城，十六分鐘之後，再慘吞六蛋而連丟兩盤。

第三盤張仁忠比前好轉，乘久鬼潤反手落網而佔先一比零，他的發球亦較前兩盤有起色，故繼又以二比一領前。

但到底久鬼潤棋高一著，祇眼被他以四比二追過，但張仁忠力拚回三比四，但經過廿三分鐘劇鬥之後，卒之回天乏術，久鬼潤以六比三取得第三盤，又替日本多獲一分。

蔡國衛之賽後評 神和勝在快與勁 仍不及坂井利郎

賽後，香港台盃不賽隊長蔡國衛認爲林方表現很好，閒波與回擊都有水準之作，落點亦相當準繩。他之失敗，是不及神和住純的快與勁。他又認爲林方有支持五盤的體力，他又認爲第二盤林方領先四比三之時，因無法打破神和住純的發球局，而扳回一盤，否則第三盤會出現不同的戰果。

蔡國衛對神和住純的批評，是技術較林方好，獲勝是合理的。但表現總不及在亞洲賽時奪標的坂井利郎，他勝在底綫長抽，較林方有威力。談到網前工夫則平平而已，林方上網與他相比，亦不遑多讓。

日本教練渡邊康二賽後回答記者詢問時表示，表面上日本在兩場單打中勝得很容易，每場直落三盤取勝，亦相當輝煌，但他對日本球員的表現仍未滿意，尤其對第一單打神和住純的演出，眞是大失水準，正手擊球技術全打不出來。

渡邊康二承認久鬼潤的打球手法很怪，但却很實用。

至於雙打方面，他認爲神和住純與坂井利郎，是最佳的一對，對他倆取勝，絕對有信心。

前台盃比賽總裁判何家璇表示：客軍球藝確較香港爲優，不敵客軍是意料中事，他透露日本台盃隊都是在一間鋼鐵工廠內工作的，甚至連教練亦在內，因爲該鋼鐵廠的老闆亦喜歡網球運動，所以搜羅到這般多人才，而且每天給予四個鐘頭練習，故客軍選手不但年紀輕，而且手法夠嫻熟，力度亦十足。

何家璇亦認爲久鬼潤的手法，是一種怪招，數十年前香港亦有過一個西洋仔，具有同樣的打法，對手是不容易應付得來的。

張仁忠表示無法適應久鬼潤急旋的來球，回擊控制不住。

張仁忠的父親張榮財，賽時覺得有點奇怪，張仁忠完全打不出水準，平時有網（可以上網截擊之意）今天却無網，且過於緊張。（士心）

圈中人語

可以打上甲組之一新血

足球員新血之發掘，作爲未來球星之承繼者，實有迫近眉睫之所需，否則未來本港足球運動，頗有青黃不接之故，此，筆者亦爲配合廣泛之有前途新秀發掘，使到熱愛足運之推動者，對之有所認識，分別介紹如下。

今天所介紹的是現効力警察之司徒裕鴻，現年僅廿歲，身高五呎六吋，因左右腳法靈活，故能任前鋒任何一個位置，除外任中場之職，也勝任愉快，故被選爲香港青年軍球員參加亞洲青年盃之一，是有機會升上甲組的。

講到司徒裕鴻，他原居住在赤柱，在唸書時候的少年時，課餘時候，足球是他一種不可缺少之運動，十五歲那年首次代表赤青參加青年盃，便勇奪魁首，使到這員小伙子更加有無上之鼓舞，於是對足球特別更感興趣。十八歲那年的他，便加入警界服務，但對足球運動仍然未因工作而放棄，相反，工餘時間還自我苦練。繼而代表灣仔區參加警察分區足球比賽，成績也異常美滿。

正當他首次代表灣仔參加警察分區足球比賽之時，演出可圈可點，於是便給有「再世伯樂」之稱的哔驊曾啓榮睇中，認爲是一員可造之材。繼而代表油警參加夏令盃，當時油警戰績彪炳，司徒裕鴻也是隊員之一。其後因爲工作休息一段時期，然而今屆曾啓榮教練再度提拔，加上助教薛北坡的悉心指導，與哔喳之公子曾志偉担任警察預備組演出，成爲一對天衣無縫之配搭。

足球總會挑選青年軍參加亞青盃，司徒裕鴻及曾志偉兩人，在統帥林强、李毅明及陳炳榮鼓舞之下參加甄選，果然在足總青訓小組在淘沙揀金之甄別，兩人均告入選，且被認爲是一員有前途之彗星，若繼續痛下苦功，隨時有機會在升上甲組，亦足見教練曾啓榮獨具慧眼，加上助教薛北坡對其技術之指導，使其技術造詣日趨成熟，假以時日，是前途未可限量之一員新秀也。（凌廣）

圖爲獲選代表參加亞青盃之「小港腳」司徒裕鴻，在練習完畢後，攝于花墟場。（克中）

中規中矩。圖爲他出接危球之際，衛門者爲加山科士打（右）。（李就）

一得之見

九巴無戰鬥水準流浪應贏波

九巴仍未恢復水準，流浪利用氣力爭勝，今天甲組聯賽的獨幕戲爲「巴流」兩隊的初逢，由於雙方在聯賽的戰績均未符理想，故對於今天的寶貴兩分均力圖爭取，「混成旅」的鋒力甚强，但鬥志甚爲旺盛，「雙層巴士」的表現缺乏固定水準，雖則該隊已不容失分，惟在雙方力拚之下，流浪的取勝機會稍高。

從「巴流」兩隊在聯賽的成績，則今天雙方必須力爭勝利，「混成旅」的十六場比賽爲五勝六和五敗，射入三十六球，失廿七球，獲得十六分，「雙層巴士」亦爲出賽十六場，是五勝五和六敗，射入廿四球，失十九球，得十五分，即爲雙方比賽場數相同，九巴失多一分，在聯賽裡，一隊已失十七分的球隊，必須力圖振作，否則有被捲入「護級漩渦」的可能，目前致力於搶分護級的隊伍，爲已失廿一分的電話與荃灣，失廿二分的警察。假如九巴今天再敗，則失至十九分，將與東方的失分相同，是則與護級球隊的失分數爲接近，然而流浪亦已失十六分，金禧盃冠軍隊也不應在聯賽再輸波，鬥志亦會更爲旺盛。

流浪的演出水準較爲穩定，此爲該隊今天能够爭勝的條件，雖則「混成旅」的鋒力並不强，可是速度快捷的戴歷每能在亂軍中建功，預料今天仍可予九巴的後防以很大威脅，倘若九巴守衛集中力量鉗制戴歷，那末流浪其餘的鋒將亦有乘虛而入的作用，戴歷爲流浪的「射手」，但也是足以牽制對方守衛而間接替隊友製造機會的人物，看今天的戰事，「混成旅」可佔較多攻勢，問題祇是該隊的前鋒能否把握臨門一腳的機會，看流浪最近的兩仗，聯賽以一比二敗於加山，前晚的一場表演賽，以一比零勝西澳洲亞蘇尼隊，前晚的比賽流浪佔盡攻勢，但却是由後衛麥哥利用「頭槌」攻門建功，也可以看出該隊前鋒缺乏射門的把握，今天對九巴，預料爲一場「攻防戰」，流浪可以取得主動攻擊的優勢，且看在久攻之下能否有收穫。

演出水準較難捉摸的九巴，可說是守優於攻的隊伍，與較强的球隊交鋒，每能憑着固守而將比數拉緊，相反的，遭遇到實力較弱的隊伍，却固守衛開上助攻後防空虛，易爲護級球隊所乘，最明顯的例證，則爲九巴敗於聯賽首席的南華，祇是輸零比一，但敗於榜末第二位的荃灣，却爲淨負兩球，因此今天鬥流浪，很可能使「雙層巴士」踢「防守足球」，是則贏波的機會，可能打了一個折扣。九巴最近的兩仗，曾以一比二敗於愉園，零比一負於加山，今天的對手流浪，守衛背拚背纏，天士尼身材高大，鄭國威、麥哥利出腳快及守力強，九巴既難利用高空球進攻，短傳滲入却非所長，因此不易威脅流浪的後防，除非突擊能够建功，否則未易求勝，這仗能否威脅「混成旅」，那就要看九巴回復水準，倘不致陷「停站波」，則仍可望與流浪一鬥，這仗假如九巴要爭寶貴兩分，非力圖振作不可，否則被捲入「護級的漩渦」的危機更大。

流浪雖然前晚曾與西澳洲隊賽過，然而畢拉遜及基摩亞未派上陣，顯然留待今天派用場，而且看前晚「混成旅」賽後，球員的體力似未受影響，可能因前晚獲勝後，使他們今天踢得特別起勁，故挾擊敗西澳洲亞蘇尼隊的餘威以應九巴，則流浪球員銳氣正盛，今伙應有水準的演出，將使九巴後防受到更大的困擾，假如今天採長傳急攻，則有可勝之道，故「巴流」之戰，似宜看好「混成旅」。（文玲）

流浪戴歷被逐出場 停賽一場另判罰欵

△足球總會紀律小組昨日召開會議，甲組球員有兩人被罰停賽，那是流浪戴歷，罰停賽一場，另罰欵七十五元；荃灣黃燊城，則停賽三場，均由星期一起執行。

流浪戴歷，乃于去月廿四日甲組足球聯賽愉園對流浪一場比賽中，因辱罵球證史加失而被判罰出場，昨日遭足總紀律小組傳訊，認定戴歷罪名成立，判停賽一場，另罰欵七十五元。由于星期一才執行，所以，今天戴歷在流浪對九巴一場甲組聯賽中，仍可以如常上陣。

荃灣黃燊城則被球證記名三次（二月廿九日聯賽荃灣對電話，二月九日銀牌賽荃灣對電話，去年十一月十六日總督盃賽荃灣對電話），于昨日被足總紀律小組照章判罰停賽三場，也是由星期一起執行。

△足球賽今天甚爲平淡，僅得一場甲組賽事舉行，秩序如下：

九巴對流浪（甲組聯賽）下午四時　花墟場
九巴對流浪（預備組聯賽）下午二時一刻　花墟場
九果對海軍（乙丙組銀牌賽）下午四時　南華場
渣打對晨星（丙組甲聯賽）下午二時半　南華場
港青對中青　下午三時　大坑東
海蜂對首飾　下午四時半　大坑東
天鋤對獄吏（丙組乙聯賽）下午四時半　小柴灣
（長風）

公開硬地網球秩序編好 有廿多名外國好手參戰

由於有若干名外國好手，包括澳洲選手菲臘士摩亞和麥谷巴，未能參加香港硬地公開網球賽的關係，由此香港網球總會於昨午在木球會重新進行男子單打抽簽。此項公開硬地網球賽，將於本月廿八日至下月四日在維多利亞公園球場舉行。

除了上述兩名澳洲好手不能來港之外，英國台維斯盃選手亦不能來港。根據一項外電說，英國草地網球協會根本未曾獲悉英國球員被邀參加這事。該協會的一位發言人說，電報是發往英國球會正在參加比賽阿歷山大亞，而受邀請的是英國台維斯盃選手。不過，該發言人強調一九七二年的英國台維斯盃選手尚未選出。

雖然有若干外國好手退出，但仍有二十三名外國球員參加，再加上九名香港球員，共組成三十二人進行比賽。

爲了激發香港球員的士氣，「義大利航空公司」特別送出一隻銀盃予演出最佳的香港球員，由記者擔任評判投票選出。

其他各項獎品有男子單打冠軍可得「樂富門盃」和二千五百美元，亞軍一千五百美元，男子雙打冠軍可得「渣打銀行盃」和六百美元，女子單打冠軍可得「國泰航空公司盃」，女子雙打冠軍得「路華盃」，混合雙打冠軍可得「大通銀行盃」，遺材賽冠軍可得到由霍英東送出的「天山盃」。

在進行抽簽之前，網總會長嘉登先公佈各種子球員：(一)干沙利士（美國），(二)安達遜（澳洲），(三)杜貝萊（澳洲），(四)坂井利郎（日本），(五)卡斯（澳洲），(六)馬士達（澳洲），(七)神和住純（日本），(八)薛治曼（澳洲）。

在抽簽結果中，最不幸的是印尼的韋祖和韋祖奴兄弟，因爲他們在初賽便對頭。

茲將抽簽結果列出：

干沙利士對韋良。
許乃棟對許子石。
薛治曼對杜略。
梁兼紹對波爾。
阪井利郎對杜寶。
韋祖對韋祖奴。
卡斯對菲臘士。
香能地士對寶列。
列齊對林方。
久鬼潤（前譯久喜）對馬士達。
田邊江清對張仁忠。
川守田對杜貝萊。
嘉夫對徐錦翔。
神和住純對告魯士。
博利沙對小浦。
巴力對安德遜。（家弘）

流浪對今仗不大重視 老畢仍用强將上陣

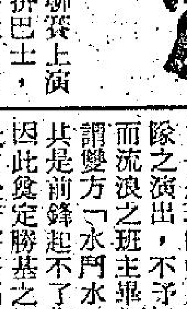

今日依然有聯賽上演，這就是流浪勇拼巴士，有雙方實力至爲接近，有待分別高下。不過觀流浪之近況不算很好，前晚雖於戰西澳洲亞蘇尼隊時以一球獲勝，但賽後一般球圈中人都對兩隊之演出，不予好評，而流浪之班主畢得利也謂雙方「水門水」，尤其是前鋒起不了作用，因此奠定勝基之一球也是由後衛麥哥利頂入。如今日流浪照這樣打法，一定不足以對抗九巴的，因爲九巴有一條堅强的防綫，而且前鋒也甚有活力，曾劍球在邊綫快速推進，也可予流浪後防很大威脅。

畢得利對於今伙表示因爲勝負無關宏旨，因此不甚重視，不過他謂能够取勝總是好的，可以增强日後在銀牌賽的號召。今伙他乃以最佳陣容上陣，只是中衛綫可能以侯斯上陣，而後防可能使林尚義或鄧士尼其中一人休息，以保留實力。至於九巴方面，楊子祥則表示今伙決「大殺」殺出以求奪得兩分，打番一場漂亮的勝仗。

除這場比賽外，球圈依然呈現熱鬧景象，將流浪主辦完澳洲隊後又有連場大戰，除銀牌之賽事外，足總於前日又公佈了下週之甲組聯賽，計有消防對電話，流浪對星島，陸軍對元朗，元朗對消防，東升對警察，愉園對荃灣，九巴對南華。

在這些聯賽中較爲可觀的是：消元之戰及流星之爭，此兩仗中雙方實力接近，必有鬥。至於南巴大戰且可觀爲南華與九巴在銀牌中之前哨戰，雖然實力有距離，但九巴亦未嘗不可一戰的，因此是役在花墟上演時亦必吸引不少擁南躉觀戰。（長江）

花果山經波　王騷馬

機件多壞咗巴士就死火

近來球國鬧戰事，多過有秋戰國個陣時，夜夜有夜波，如果有夜波，就有日波。我馬騮王講不勝講，我的獅子猢孫亦睇到唔願睇。

但地話：有南華在場，有得睇，有南華在場，亦唔够熱鬧。南華對愉園，本來唔會係一場大戰，但是居然有二萬六千多觀衆，幾乎爆棚。第二晚，個首所謂西澳洲冠軍亞蘇尼與流浪對壘，事前流浪落足眼頭去宣傳，話個隊澳洲隊好波，但因爲對手不是南華而是流浪，於是任你怎樣宣傳，結果只得幾千觀衆，昨晚加山對消防又冇乜人睇。

點我馬騮王問我個班猢猻，知唔知其中的道理？我話南華本季仍然不是如何之好波？佢地接住就齋我馬騮王說：「南華勝在落力，有撚台，係唔係呀？」

我馬騮王話：「重有一個道理添！」

個班獅子猢猻話：「有個亞洲球星仇仔打龍門，好似逢波都射唔入咁樣，南華係唔係，全靠佢個仇仔呢？」

我點點個「酸齋頭」。但地立即又話今日呢場波，流浪攻打巴士。節目麻麻地。

我馬騮王特別准許佢地休息一天，由我單獨主講呢場波就算了。

巴士到了現在，已經是入老爺車之一類，機件什九已經壞咗，隨時可以死火擺路祭，我見到好多人都唔搭巴士，寧願用幾粒野而去搭十四座，原因就怕佢隨時死火要擺路祭。

巴士的機件壞咗之後，都冇乜可能修理，今天一定死火的。

個班流浪漢恐怕最担心的，一點樣拆個車頭出來點拍這幾個咪去賣，就係咯！

中港菲泳如期舉行

【本報訊】華泳聯會爲籌辦港、菲、中華人泳邀請賽，四月一、二日在港舉行，昨夕在九龍習支會舉行記者招待會報導此次籌備東南亞華人泳賽經過，由會長李曜華主持。比賽會原邀請中華民國國光泳隊，星加坡中華泳會和菲律賓永恒泳會來港參加，但星洲中華泳會，未能及時組隊應邀來港，中華民國國光隊，和菲永恒隊，均應邀前來，作港、菲、中三角泳賽。

刊登本報廣告請電 七三零七零八接洽

在英皇道試辦巴士行車專線 計劃已遭當局打銷

中巴懷疑係警方不欲增加責任

【本報訊】交通處已打銷在英皇道試辦巴士行車專線之計劃。此係中華巴士公司所提議，據說是以和緩擠迫及加速巴士行駛。

「中巴」事務經理李斯稱，交通處以「不切實際」為理由，打銷此議，不予試驗。李斯懷疑交通處係贊成此計劃，但在警方壓力下放棄。

渠曾建議在英皇道劃一千四百呎為巴士專線，由上午七時至下午八時不准泊車，小巴士亦不准使用。

李斯相信，警方不欲增加責任，維持及巡邏此專線界與及禁止小巴士駛入。李斯強調此計劃在英試行成功。執行並無麻煩。

市局主辦第五屆花展 今明續在大會堂開放

【本報訊】市政局主辦的第五屆花卉展覽，已於昨午由港督麥理浩夫人在大會堂主持開幕典禮。展覽於今明兩日繼續開放。今日由上午九時卅分至下午八時，明日由上午九時卅分至下午六時，隨即閉幕。

花展亦如往常慣例設立競賽及非競賽的展覽，本屆獎杯獎盾共有九個。獲全場最佳展品「市政局杯」的是羅光耀夫人，她的一盆「蝴蝶蘭」栽培已有六年，同時他的另一盆蘭花又獲得「劉鎮國杯」。此外，尚有頒與插花類冠軍的「大觀園農場杯」，頒與盆花類冠軍的「嘉道理杯」，頒與盆景類植物的「永隆銀行杯」，頒與第六十八類玫瑰插花設計冠軍的「崇熙德杯」，頒與插花藝術類冠軍的「中華巴士公司杯」，頒與兒童插花比賽類冠軍的「謝炯應杯」及頒與市政局園圃比賽冠軍的「香港養花會盾」。

參展花卉超過四百五十件，由插枝，盤頭，以至散花。全場冠軍為一盆非律賓種蝴蝶蘭，該棵蝴蝶蘭種在一個直徑約一呎之花盆內，枝梗則伸延至盆外數呎，故必須吊高以供觀賞，據花主表示，其心愛之蝴蝶蘭在一九六九年至一九七零年參展時亦獲全場冠軍，今年已是第三回奪得大銀盃。

附圖為羅光耀夫人的蝴蝶蘭，昨奪得花卉展覽全場總冠軍，圖為她本人與蘭花合攝。（本報記者呂國榮攝）

牛頭角四死二傷嚴重車禍 當局調查肇事原因

盼目擊人士向警方提供消息

【本報訊】有關部門，現已展開調查，昨日發生於牛頭角的一宗四死二傷的嚴重車禍失事原因，同時警方希望任何目擊此事發生之人士，能供給消息及與警方聯絡。

該宗嚴重車禍，發生於九龍觀塘牛頭角道近安善道一輛有拖車的市政事務處垃圾車，昨日下午行經牛頭角安善道斜坡時，突失去控制，衝下撞倒路旁鐵欄，但因衝力過大，續撞入一間上海麵店的單層木屋，全車毀壞及着火焚燒，當時店內顧客三男一女，男店東及垃圾車司機，全部受傷，其中四名男子先後在現場及醫院內斃命。

事發現場為一T字路口，是牛頭角道與安善道交界處，安善道為一斜路，直落牛頭角道，而該處牛頭角道路旁，有百餘間單層木屋，分別用作小商店及木園等，對正安善道的一間木屋，（即被車衝入的一間），前舖是一間上海麵店，東主姓游，後舖是售賣香燭，平日由一婦人打理。

在昨午二時十分左右，一輛編號AM五七九三的市政事務處垃圾車後面拖着一部編號AM七〇五二的拖車，由一名丘姓司機駕駛，沿安善道駛向牛頭角道，當行近路口交界處時，不知何故，突然全車失去控制，橫過牛頭角道撞倒路旁鐵欄後，去勢未盡，直衝入該上海麵舖，由前舖衝至後舖才停下來，全車毀爛不堪，並着火焚燒，而該木屋也被撞至支離破碎。

肇事時，麵舖內共有五人，即男店東及顧客三男一女，全告受重傷，其中一名男子頭顱及下體飛脫，慘不忍睹，而該車司機也受輕傷，後來自行由車內爬上屋頂，然後逃出。

失事後，多輛救護及消防車駛至現場展開搶救，並動用工程車將失事的垃圾車拖出屋外，在進行拖車時，因恐防影響隔鄰木屋，所以左鄰的「德大木園」及右鄰的「龍生豬腸粉店」要暫時疏散，才將車拖出。

六名傷者被救出後，立即被送往伊利沙伯醫院急救，在抵院後，三人證實經已死亡，其餘三人重傷，稍後，其中一名傷者也告不治斃命。

在搶救期間，該處交通一度受阻達數小時，行經該處的巴士十三號A、十三號D及十四號B，均要改道，至下午五時許，該處交通才恢復正常。

兩名尚在留醫的傷者：㈠林淑儀，女，四十一歲；㈡丘祥基，男，卅八歲。院方透露他們的情況平常。

美股先揚後挫 交投和緩

【紐約廿四日美聯社電】市勢先揚後挫，交投方面和緩。

分析家指出杜鍾斯平均指數升至九百五十後，將會較穩，市面變動亦不會大。但部份認為各大主要銀行對利率增加，使買家們失信心。

跌價股包括煙草、藥物、橡膠、飛機及電子。

杜鍾斯卅種工業平均指數跌二點四一，成九百四十二點二八。

紐約證券交易所成交總數為一千五百三十九萬股，星期四為一千八百三十八萬股。

工商晚報金融行情

民國六十一年三月廿五日（星期六）

九九K金價	334.125
大旗	5.56375
普旗	5.56125
美電	5.57250
通天單	5.5650
加幣	5.545
日元（每萬計）	183.50
非幣（每披索計）	0.8125
大坡	1.965
細坡	1.955
正叻幣（每百元）	51.00
葡幣	0.98
正鎊	14.45
澳洲元	6.59
泰幣（每百元）	27.50
台幣（每千元）	127.00
貢紙（每千元）	12.70
倫敦轉讓鎊	2.6085美元（縮）
美國告老士	2.6066美元（縮）
倫敦金價（每安）	48.35美元（跌）
瑞士金價（每安）	48.45美元（出價）（跌）
巴黎金價（每安）	49.18美元（跌）

（今晨九時半報價）

美國股票走勢指數

【紐約三月廿四日美聯社電】杜鍾斯平均指數：

類別	開市	收市	昨日收市比較
工業股	九四五·八九	九四二·二八	跌二·四一
交通股	二六〇·三五	二五九·九二	升〇·六四
公共事業	一一四·二六	一一三·三四	跌〇·三二

國際金價

【倫敦廿四日美聯社電】星期五黃金市場收市時價格（每安士美元計）：倫敦，四十八點四零，巴黎，四十九點一八，法蘭克福，四十八點四二，蘇黎世，四十八點四五，香港，——四十九點五零，貝魯特——每公斤一千五百五十五元。

倫敦金跌五仙 港金市存觀望

【本報訊】今晨外匯行情，金價方面：倫敦報四八·三五美元（跌五仙），瑞士入價報四八·四五美元（跌五仙），出價報四八·五五美元（跌五仙），巴黎報四九·一八美元（乙式）；英鎊方面：倫敦轉讓鎊報二·六〇八五美元（縮五厘），美告士報二·六〇六六美元（縮三錢一厘）。

本港金市，昨日尾盤為三三四·五〇，今晨開市報三三四·二五，截至發稿時（九時五十分）則在三三四·一二五——三三四·二五之間上落。

東京股市

昨日成交價 單位：日元（漲△跌▽）

股票名稱	收市價	
不和不動產	四四九	（〇）
味之素	三四二	（△二）
松下產業	六八〇	（△二）
錦襄相機	一八一	（▽一）
三越	四三五	（〇）
東京海上	五四一	（▽五）
三菱地所	三二六	（△一五）
日本郵船	一三五	（△一）

上日成交股數：第一市場：二億七千萬股，第二市場：七百五十萬股。

第一市場——道瓊斯平均指數（對上日比）二〇七三·二三（△五·九三）。

第二市場——東京証券交易所股票價格指數（一九六八年一月四日——一〇〇）（對上日比）二八四·六一（△〇·〇九）。

工商晚報 文王貼士

第一場 正選：麗鞍（吉能） 副選：金多寶（郭子猷） 副選：森林之寶（伊諾）

第二場 正選：巴里樂園（甘保頓） 副選：良友（蘭尼） 副選：金寶鈴（麥美倫）

第三場 正選：寶錦（易仕） 副選：興趣（潘海光） 副選：自力（鄭康業）

第四場 正選：力騎山（伊諾） 副選：龍運（蘭尼） 副選：兒童樂（吉能）

第五場 正選：吉慶（鄭棣池） 副選：多盈利（梅道發） 副選：祥徵（蘭尼）

第六場 正選：驪歌莉雅（馬彼得） 副選：多資來（鄭棣池） 副選：宸禧（劉福雄）

第七場 正選：力勁（林灜利） 副選：人之星（鄭棣池） 副選：奇輪（伊諾）

第八場 正選：月光光（易仕） 副選：遐齡（鄭棣池） 副選：大班（游定柱）

今天新馬秩序緊湊 第六場改設科加士

吉能蘭尼坐騎機會甚高

今午八場賽事雖然新馬佔三場，但形勢見緊湊，棄權馬少，近日天氣爽朗，場地正常，上週末外籍騎師並不得勢，今次必拚盡，尤其是以吉能及蘭尼之坐騎實力最強，杜鹿近頭之成績平常，茲將八場最後提供如下：

最後補充

第一場：由新馬A班跑六化郎四十碼。上陣馬有十四，郭子猷之金多寶上仗敗在寶高之寶石之王，今次認真操好，郭師尚未開齋，今仗可望開勝利之門；錦雲上次成熱門敗北，拚後見成熟進步，負磅不重，蘇鹿曾在此類場合殺出，有分頭值得推敲；麗鞍吉能捨森林之寶而就此駒，排在內檔有利，未容忽視。

第二場：由第三班馬跑六化郎四十碼。上陣馬有十二匹，良友上仗初露顏色，最後試跑見勇進，此程合脚法，連捷呼聲高；寶石之王上仗尚未操好已贏得輕鬆，今次見比上仗上力，吳子霖善用奇兵，配吳庠如為冷敲之對象；電腦雖疏操，但神態仍生，米鹿搏殺每用此手法操馬，告魯士拚勁強，可以爭冷位。

第三場：由新馬B班跑半哩一七〇碼。上陣馬有十二匹，麥美倫之發達近況見勇，排在一檔有利，且鹿成績平平，有實力馬匹勢必拚盡；奇駒前速甚快，吳子霖加意打磨，負輕磅上陣有突襲之實力；晨運最後試跑見勇，蘇國仁手風轉順，可以出冷。

第四場：由第二班馬出賽一哩，上陣馬有十三匹，蘭尼捨這個而取龍運上陣，鬥志更見明朗，排位雖吃虧，但此駒之前速不慢，守在有利地位可憑後上取勝；蘇鹿兩匹均勇，良駒之琢磨功夫更見足，麥美倫鬥志強可爭；天時及力騎山為張廐鼠牌之一，此駒近況回勇，配馬彼得為理想之配搭，可以冷敲。

第五場：由第三班馬跑一哩二五。上陣馬有七匹，鄭棣池之吉慶每次均敗在運氣欠佳，同配鄭棣池鬥志更覺鮮明，排在內檔有利，留放得宜可期爭勝；多盈利速度平均，跑長途最合脚法，梅道登手風轉順，可以一爭；祥徵近況回勇，此駒死步頭宜跑長途，蘭尼捨吉慶而取此駒上陣，亦非無因，可作冷配。

第六場改設科加士，由新馬B班跑一哩。上陣馬祇有五匹，劉福雄之宸禧近況見勇，晉質不弱，取勝時呼聲高；樂運捷前速甚快，但一哩頗力成疑，排在內檔有利，可以一爭，驪歌莉雅近況力磨後勁，比上仗進步，對手不多，可放回一席位置。

第七場：由第三班馬跑六化郎四十碼，上陣馬有十一匹，力勁勝在操足，質新當起馬林灜利已騎熟，如轉彎不斜出可勝；赤麒進步，排在一檔有利，實力未見底可以一爭；安伯伯上仗已見勇拚後保持，此程合脚法，可以再爭。

第八場：由第二班馬跑二哩。上陣馬有十四匹，告魯士之名望連番搏殺均失手，今次認真操好，此程合脚法可勝；遐齡雖排在大外檔，但池仔獨取此駒上陣，鬥志已無可懷疑，此程合脚法，可以一爭；幸運星近況大勇，排位雖吃虧，但路合，吳子霖對此駒之操練功夫不遺餘力，可以冷配。

祈德尊任 馬會主席

【本報訊】馬會主席桑達士，本月底退休返英，馬會董事局為此，昨舉行會議，選出繼任人，結果祈德尊爵士當選為主席。

馬會昨日下午以書面向報界發表此項消息，該書面通告稱：「英皇御准香港賽馬會董事局，選出祈德尊爵士，繼桑達士議員為馬會主席。一九七二年三月二十四日。」

彼德澳洲証券 申請在港上市

【本報訊】彼德澳洲証券之股票，不久又在香港証券交易所掛牌。恰和公司已與交易所洽商，計劃發售一百萬股。此係本港公司有機會購買澳洲証券之第一次。據了解，香港証券交易所將于下週開會討論其申請。

龍剛一年一部片 珮詩再映午夜場

正視現實，宣揚人類愛的偉大的榮華公司鉅片「珮詩」，最適合各階層人士欣賞，今（廿五）日晚，在雙麗綫推出第一度午夜場，計有麗都、麗華、國賓、民樂、金陵、寶石、恒星、北河、龍城、龍華、光華等十一院，明（廿六）日晚，第二度午夜場一出。

大龍鳳慶紅佳 將在九龍演出

大龍鳳與慶紅佳劇團，此次在港島利舞台演出，雙班制改良粵劇，場場滿座。已于昨晚臨別演出，十天十三場，未能購買戲票者，頓感失望。該兩劇團班政家何少保，為酬謝觀眾盛情，將該兩劇團移師九龍，由四月五日起，在青山道新舞台演出，惟合期祇有八天，先由慶紅佳劇團演「武松殺嫂」，繼由大龍鳳劇團演「蠻漢刁妻」，紅伶麥炳榮、鳳凰女、梁醒波、譚蘭卿、尤聲普、羽佳、李香琴、劉月峯、任冰兒、阮兆輝、高麗、艷海棠、陸忠玲、李龍、李鳳等將全力演出。

香港建屋貸款有限公司批准貸款樓宇

華美大樓

分期付款·分層出售·年期長久

砵蘭街、山東街、上海街，三面臨街

商業旺地·舖位最靚
二三四樓·合寫字樓
醫所酒家·三面單邊
理想住宅·快將入伙

石屎工程完成

九龍上海街518—522及山東街34—40A

洽購處 捷華企業有限公司
香港大道中48號萬年大廈901室
電話：H 229964 H 242883
地盤辦事處電話：K 854526

大家管家

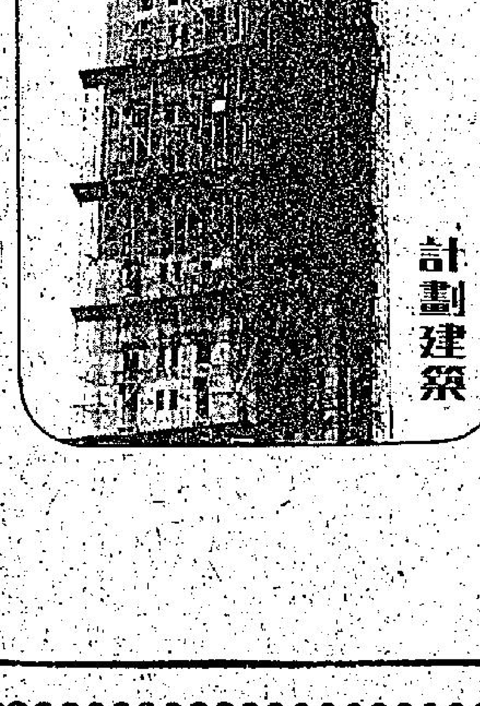

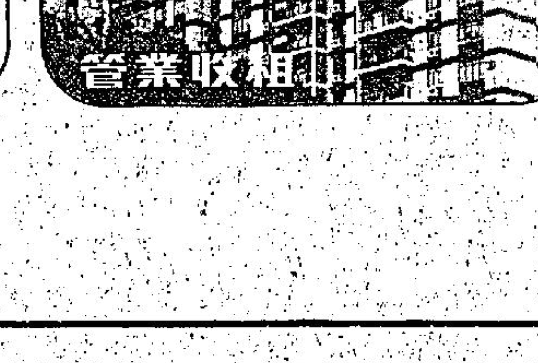

·盤口最多
·收費廉宜
·手續簡便
·服務週到

恒生銀行有限公司屬下機構
恒生銀行信託有限公司
香港德輔道中77號 電話：H-223011
九龍彌敦道618號 電話：K-314411

醉人的境界，地庫的情調

地庫十八夜總會·現加強對閣下的服務·
歐籍及中國籍的女侍應·不停帶給你享受·
青春活潑的女酒伴·伴君同醉·
每晚並提供最新的熱情表演節目·
「歡樂時間」由下午三時至九時·
夜總會由九時起·

地庫十八夜總會·電話K684780

九龍漢口道18號地庫

香港佛教聯合會

籌募佛教醫院慈善基金

啓建壬子年清明思親法會

法會地點：九龍深水埗蘇屋邨長發街佛教大雄中學

法會日期：新曆四月四日至四月十日

即日起接受各界善信登記附薦先人

登記地點：香港灣仔洛克道三三八號香港佛教聯合會

工商日報定期增闢「大家拍」攝影版

歡迎讀者投稿每週刊出一次 入選作品每幅十元另有頭二三獎

工商日報大家拍印花

工商日報為增加讀者興趣，由四月六日開始增設「大家拍」攝影專刊，每逢星期四日刊出，歡迎讀者投稿，並選出較佳之作品，除在「大家拍」版中刊出外，並酌送稿酬，辦法如下：

（一）題材由工商日報擬定，暫定每半個月一個專題，來稿以能夠表達題材為主，攝影技術並非首要，初入門之「拍友」亦可參加。

（二）每星期內所收照片，由工商日報評選小組先選定六幅至八幅，於星期四日在「大家拍」版中刊出，每幅致送稿酬十元，另外每半個月在初選入圍照片中選出首、二、三名，首獎致送獎金一百元，二獎五十元，三獎三十元。

（三）來稿黑白或彩色均可。黑白照片以五乘七吋為準，最小不可細過甫士咭，最大不可超過十乘七吋，用光面紙。彩色則以正片一三五或一二〇為合。如需退回者，請在投稿時註明。

（四）來稿請附貼本欄刊出之印花，註明照片題名，拍攝之地點時間，並附攝影者姓名、地址、電話、身份証或學生証號碼，憑証領取稿酬。

（五）收件地點：（1）灣仔芬域街十八號工商日報；（2）中環利源東街十二號工商日報中區辦事處；（3）九龍周生生珠寶金行有限公司各分行（地址詳見本報分類廣告欄）。來稿封面寫明工商日報「大家拍」版編輯收。

第一期題目：「如此香港交通」

作品取材包括港九新界水陸交通車輛擠迫情況，人車爭路驚險鏡頭，公共交通應改善之處，泊車困難等等，一切與交通問題之照片，均可入選。

上述第一期題目，由即日起開始收件，至四月十日止截。

海天酒樓夜總會

海天古典舞蹈劇團 八時及九時卅分

日本唱片電視紅星
談美智子小姐 十一時廿分
首次抵港·歌舞雙絕

李柏蕾小姐 正一時
銷魂艷舞·精彩非凡

唱主姐小倫海鄧·寶玲周·娜蓓
·梁桐大樂隊及五人合唱團演奏·

本酒樓二樓特設海后美容院收費廉宜

·九龍尖沙咀海運大廈三樓·
定座電話：六七〇一八一·六七〇七九二
樓上停車場私家車的士均可直達

內科 婦科 兒科

伍卓琪

診所：灣仔軒尼詩道式六九號光華大廈五樓（即史超域道口）
電話：七二〇六五七 七三式一七〇

百載老牌 遠年名醫

黃貞菴膏藥

兼治風濕 筋絡痠痛

本齋乃家傳秘方並無傳授別人 提防冒效影射請認明註冊商標

黃貞菴補養丸

補中益氣 活血養顏 治虛補弱 益胃健脾

真正男女補養劑 與別種補品不同

門市批發灣仔永樂街七十五號 電話：四四〇三三五五 各大藥行藥店有售

禁止銀會與限制義會

婦女解放領袖悄然來港